As Tropas Polonezas, Que Deveriam Hontem Invadir a Lithuania, Estão Regressando a Varsovia

24 PAGINAS

Diario Carioca

3$00 Réis

Director-Presidente HORACIO DE CARVALHO JUNIOR — Fundador: J. E. DE MACEDO SOARES — Director-Thesoureiro J. B. MARTINS GUIMARAES

Anno XI — Numero 2.998 || Rio de Janeiro, Domingo, 20 de Março de 1938 || Praça Tiradentes n.° 77

Entrando em Territorio Austriaco

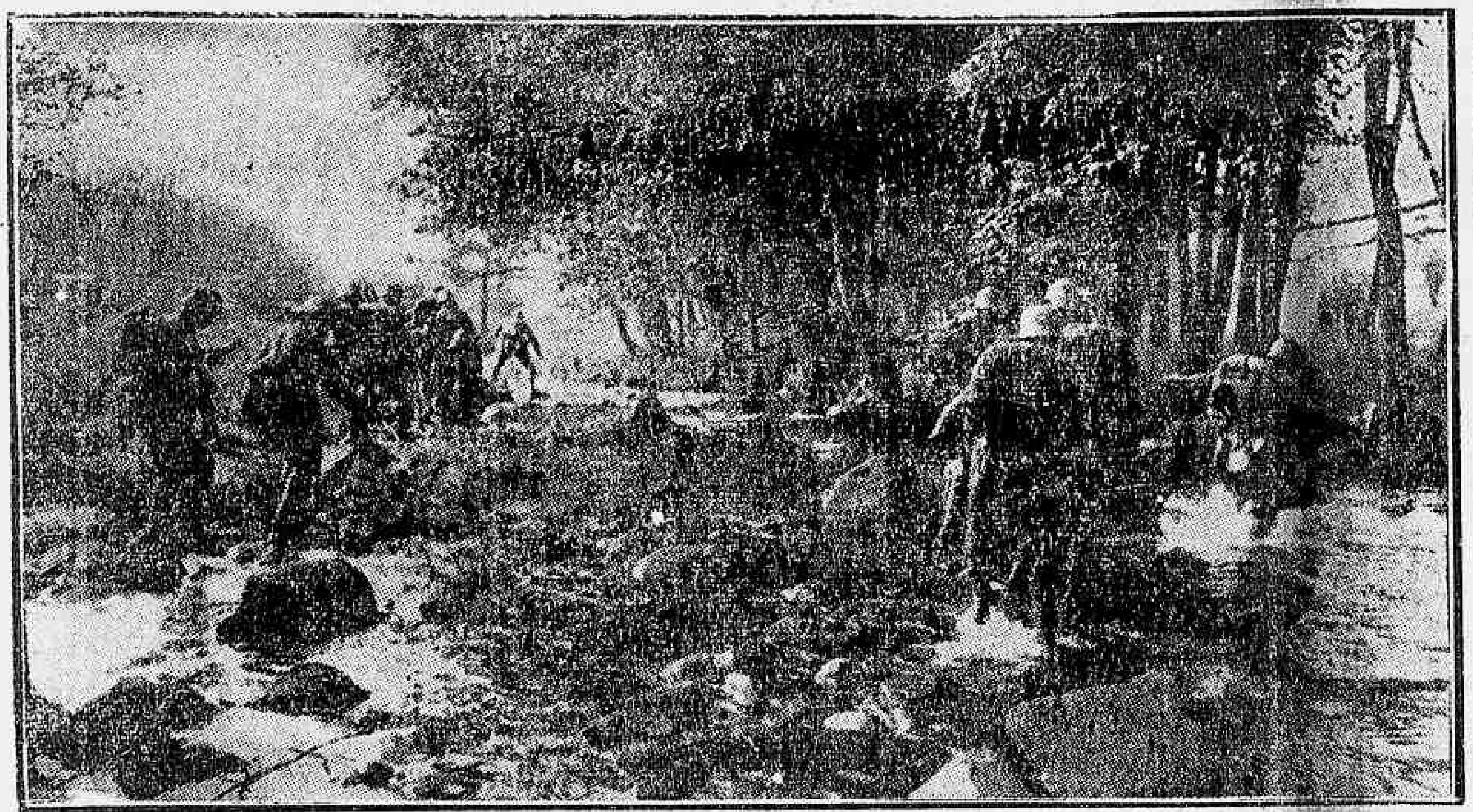

Uma companhia de metralhadoras leves, do Exercito allemão, quando da invasão do territorio austriaco, ha dias verificada

Inauguração de 88 Casas em Braz de Pina

O discurso do ministro do Trabalho, sr. Waldemar Falcão, em resposta ao discurso do representante dos Operarios na Junta Administrativa da Caixa de Aposentadoria e Pensões da Light, sr. Americo Corrêa, entregando as chaves

O ministro do Trabalho iniciou sua oração dizendo que nenhuma cerimonia poderia ser mais grata ao seu programma ministerial que a da entrega de casas para habitação dos operarios.

Tinha mesmo como ponto nodular de sua administração a construcção de habitações proletarias, por forma economica e racional, utilizando as reservas das proprias instituições de previdencia e possibilitando por todos os meios legaes a seu alcance acquisição facil e commoda dessas casas pelos trabalhadores.

Julgava ser isso um dever de sua funcção de ministro do Trabalho, numa hora em que o operario brasileiro, surdo á toada sinistra dos extremismos de todos os matizes, éra bem um exemplo de ordem e de alta compreensão de seus deveres com a Patria.

Era mister que o Brasil assignalasse nitidamente ao mundo que o phenomeno social brasileiro tinha aspectos caracteristicos e indestacaveis, o mais bello dos quaes era esse profundo espirito chris ão que vinha norteando nossa civilização, prevenindo-a contra a onda de desesperos, de cujo influxo se nutrem as desvairadas ideologias que tanto hão martyrizado outros povos.

Ministro Waldemar Falcão

O trabalhador brasileiro não éra um ser material e grosseiro, votado tão sómente á estreita concepção materialista da vida. Elle olhava o mundo e a sociedade através as clareiras luminosas do Infinito.

E porque assim era e porque o ideal de nosso operario éra impregnado de uma visão mais elevada e mais digna da existencia, éra justo que se proporcionasse a esse trabalhador a acquisição do lar proprio, verdadeira base physica de sua vida domestica, onde pudesse elle sentir todo o conforto e todo o amôr da familia.

Era essa instituição, calçada nas virtudes da esposa e enfeitada pelo riso innocente dos filhos, que lhe suavizava de modo incomparavel as canseiras do trabalho de cada dia e lhe trazia as compensações do esforço dispendido.

Patrimonio modesto do operario, na moldura singela e doce de sua vida de familia, haviam de ser essas casas novos santuarios do trabalho digno e honesto, por isso que eram ellas a demonstração concreta dos frutos desse trabalho, sob a égide da sabia e providente legislação social que vem immortalizando o governo do preclaro presidente Getulio Vargas.

Era, pois, com satisfação intensa que declarava inauguradas aquellas casas".

Como respondeu o ministro do Trabalho ao discurso do presidente do Centro dos Operarios e Empregados da Light, sr. Ismael Abrantes de Oliveira, que lhe offereceu uma caneta para assignar a portaria autorizando o Instituto Nacional de Previdencia a fazer o seguro de renda para as casas recem-inauguradas.

"O ministro Waldemar Falcão respondeu dizendo que a assignatura que iria appôr á portaria de autorização ao I. N. P. representava um acto assegurador da continuidade na obra que se vinha de inaugurar.

De nada valeriam as medidas de previdencia social se as não rodeassem as cautelas da segurança technica.

Era mister que o patrimonio do trabalhador brasileiro tivesse os reguardos dessa segurança, por forma a se perpetuar e a frutificar para o futuro.

Que florisse e frutificasse esse patrimonio em beneficios e realizações garantindo ao operario a plena propriedade do fruto de seu trabalho e a solidez da concretização de sua previdencia.

Assim haveria elle de se transmittir ás gerações futuras multiplicando-se em novas utilidades, para que sempre feliz pudesse ser a familia operaria.

Taes eram os votos que formulava, como ministro do Trabalho".

Como respondeu o ministro Waldemar Falcão aos discursos e brindes finaes do presidente da Companhia constructora das

(Conclue na 9ª pag.)

A Lithuania Quer Viver em Paz

Aceitas, pelo governo de Kovno, todas as condições exigidas pelo "ultimatum" da Polonia

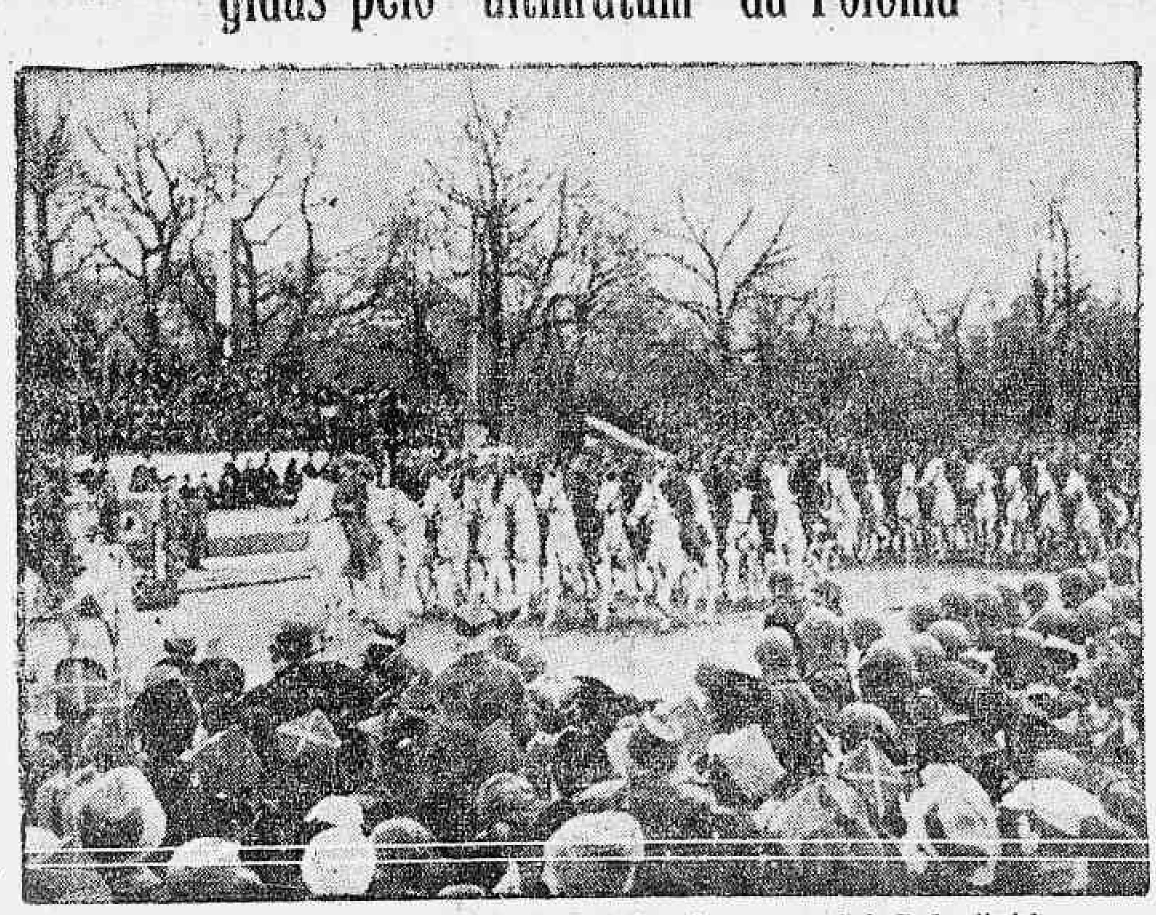

Tropas da cavallaria poloneza desfilando em continencia ao marechal Rydz Smigly

LONDRES, 19 — O correspondente da Exchange Telegraph em Varsovia informa que o ministro da Lithuania em Tallinn — capital da Estonia — deu a publico a seguinte nota:

"Por ordem do meu governo, tenho a honra de declarar que o governo lithuano decidiu hoje estabelecer as relações diplomaticas normaes entre a Lithuania e a Polonia, e para esse fim estabelece a legação lithuana em Varsovia.

O ministro lithuano acreditado em Varsovia apresentará suas credenciaes antes de 31 de março.

O governo lithuano, por sua vez, ao ministro polonez em Kovno permittirá o exercicio normal de suas funcções e em connexão com aquellas garantias o estabelecimento, após 31 de março, dos meios de communicação directos — por terra, agua, ar e os serviços postaes, telegraphicos e telephonicos entre aquella legação e o governo polonez." — (U. P.).

TALLINN, 19 — A resposta da Lithuania ao ultimatum polonez foi entregue ás 11 horas da manhã (hora da Europa Central), á legação da Polonia nesta cidade.

Sabe-se que a Lithuania fez apenas reservas de pouca importancia, para salvaguardar o seu prestigio. — (U. P.).

PASSOU O PERIGO!

VARSOVIA, 19 — A Polonia deu hoje uma cambalhota diplomatica convertendo o desejo popular de fazer guerra á Lithuania em espirito de amor fraternal.

As tropas que deviam marchar esta noite através da fronteira do Norte que separava a Polonia da Lithuania, em vez disso voltaram para uma parada nas ruas de Varsovia, gritando "apertemos as mãos da Lithuania" quando foi divulgado que a Lithuania" aceitara as reclamações do marechal Rydz Smigly.

Os jornaes que antes se referiam ás exigencias polonezas como ultimatum, subitamente suavizaram suas expressões nas edições da tarde, chamando-as "propostas".

O coronel Beck dirigindo-se aos jornalistas declarou: "Foi melhor ter tido uma disputa com a Lithuania, pois, disso resultou a reconciliação."

Mais tarde um porta-voz do Ministerio das Relações Exteriores disse: "O ultimatum da Polonia tornou-se uma contribuição para a paz."

Esta transição do retinir dos sabres contra a Lithuania em hurrahs á Lithuania foi favorecido pelo facto de toda a nação estar celebrando o anniversario do marechal Pilsudski. Como Pilsudski era de origem lithuania, milhares de peregrinos prestam homenagem ao mesmo collocando flores sobre seu coração em Vilna, sobre seu corpo na cathedral de Cracovia ou simplesmente marchando com bandeiras através das ruas de Varsovia em direcção á sua an / a residencia, é facil se ver nisso connexão entre o fim immediato da ameaça de guerra e a observancia nacional do anniversario do marechal Pilsudski.

Nos enormes meetings do povo é difficil dizer se o mesmo está ovacionando a Lithuania ou Pilsudski.

Não obstante tanto a imprensa como o povo já desejam abraçar a Lithuania e adoptar a divisa "Tudo foi esquecido."

E' evidente que a attitude do governo é mais cautelosa. — (U. P.)

Não são graves os ferimentos soffridos pelo embaixador Alcebiades Peçanha

BARCELONA, 19 — O embaixador Alcebiades Peçanha que se encontrava aqui ha poucos dias, ultimando os preparativos para o seu regresso ao Brasil, devido ao facto de ter sido aposentado, achava-se almoçando ás duas horas da tarde, num restaurante do centro directamente attingido pelas bombas, quando se abateu uma das persianas de ferro. O embaixador Paçanha caiu, mas providencialmente não foi esmagado pelos destroços que caiam. Permaneceu assim sob escombros durante uma hora, emquanto o edificio era presa das chammas. — (U. P.).

BARCELONA, 19 — Informa-se que não são graves os ferimentos recebidos pelo embaixador brasileiro, sr. Alcebiades Peçanha — (U. P.).

O Reich prodigalizando venturas aos pobres da Austria

BERLIM, 19 — O sr. Goebbels — ministro da propaganda do Reich — encommendou 20.000 receptores de radio no valôr de 850.000 marcos, para que sejam enviados para a Austria, onde serão distribuidos especialmente entre as classes mais pobres.

O orgão official do partido nacional-socialista annunciou que o mais breve possivel 10 trens de excursão, transportando cada um mil austriacos, realizarão uma viagem através da Allemanha para que os excursionistas possam presenciar os progressos do Reich.

Será tambem abolida as licenças sobre bicycletas uma das mais bem recebidas providencias até o momento tomadas pelo regime nazista. — (U. P.)

Suicidou-se um ex-ministro de Dollfuss

VIENNA, 19 — Suicidou-se hontem á noite, a tiros, o barão Odo Neustaedter-Stuermer, ex-ministro do Bem-Estar-Publico, no gabinete Dollfuss, o qual se achava sob custodia protectora na sua casa campestre.

Foi preso ha varios dias o barão Karl Karwinsky que foi ministro da Justiça do gabinete Dollfuss. — (U. P.).

"A SÃO PAULO" Companhia Nacional de Seguros de Vida

SUCCURSAL NESTA CAPITAL: AVENIDA RIO BRANCO N.° 131 — 1.° ANDAR

Directores — DR. JOSE' MARIA WHITAKER
DR. ERASMO TEIXEIRA DE ASSUMPÇAO
DR. J. C. DE MACEDO SOARES

EXERCITANDO-SE

Nas ultimas manobras allemãs foi colhido este aspecto: um avanço combinado da infantaria apoiada por tanks modernissimos

Foram Approvadas e Não Conseguiram Matricula no Instituto de Educação

A SITUAÇÃO EM QUE SE ENCONTRAM 107 JOVENS CANDIDATAS

A questão dos alumnos que, apesar de approvados nos recentes exames de admissão no Instituto de Educação, não conseguiram matricular-se nesse estabelecimento de ensino da Directoria de Educação Municipal, por falta de vagas, continua agitando os meios interessados.

O sr. Henrique Dodsworth, ha dias procurado por uma commissão de paes dos candidatos ás matriculas no Instituto de Educação, declarou que nas actuaes condições daquelle educandario não será possivel admittir maior numero de alumnos que o das vagas existentes.

Todavia, o prefeito affirmou que os candidatos approvados no exame de admissão poderiam matricular-se em outras escolas municipaes ou federaes, independente de outras provas. Sabemos que os candidatos approvados e não matriculados se elevam a 107, os quaes conseguiram no minimo 265 pontos durante os exames de admissão, superior a 15 pontos á classificação exigida pelos organizadores da prova.

Estamos certos que o prefeito Dodsworth comprehenderá a situação em que se encontram esses jovens e encontrará uma formula que satisfaça as partes interessadas.

O director do Arsenal de Guerra no Gabinete ministerial

O coronel Alvaro Fiuza de Castro, director do Arsenal de Guerra do Rio de Janeiro, esteve hontem, pela manhã, em demorada conferencia com o chefe do gabinete do ministro da Guerra, coronel Canrobert Pereira da Costa. O coronel Fiuza, que substituiu o antigo director, general Arthur Silio Portella, está proseguindo nos importantes melhoramentos iniciados nesse tradicional estabelecimento fabril de nosso Exercito por esse official general.

Cuidando dos dentes a Senhora tem assegurada a belleza do seu sorriso. Para isso existem dois auxiliares preciosos: o dentista, que a Senhora deve procurar duas vezes por anno, e o ODOL, que deve usar 3 vezes ao dia.

ODOL
o dentifricio que embelleza o sorriso de 5 continentes.

Novos Horarios Para os Trens da Linha Auxiliar

Os serviços de trens para Santa Rita de Jacutinga e Affonso Arinos

A 2ª Inspectoria do Movimento da Central do Brasil organizou e põz em vigor o novo horario dos trens da Linha Auxiliar e do Ramal de Santa Rita do Jacutinga.

Para melhor orientar os passageiros e aos exportadores da Linha Auxiliar, foram baixadas as seguintes instrucções:

O trem F-A-2 receberá em Governador Portella os wagões carregados com leite procedentes dos ramaes de Santa Rita de Jacutinga, Barra Longa e Porto Novo, conduzidos pelo M. V. 2 e S. A. A. 2, os wagões collectores e de bagagem do M. V. 2 os de verduras directos e os destinados a Magno recebidos pelo C. A. 2. O F. A-2, no trecho de Governador Portella até Alfredo Maia só fará o serviço de bagagem e de collector dos volumes recebidos do M. V.-2.

O F. A. 1 só receberá bagagem e collector no trecho Alfredo Maia, a G. Portella destinados ao M. V. 1. e conduzirá o retorno do leite dos ramaes de Santa Rita de Jacutinga e Affonso Arinos. O M. A. 2 fará todo o serviço de collectores de intermediarios entre Porto Novo e Alfredo Maia e será auxiliado no trecho de Entre Rios a Governador Portella pelo C. A.-2, que receberá toda a verdura directa e a destinada a Magno. G. M. A.-1 fará todo o serviço de retorno de verdura e leite, excepto o destinado aos ramaes de Santa Rita de Jacutinga e Affonso Arinos. O F. A.-1 e 2 conduzirão passageiros de 1ª e 2ª classes.

Conferenciaram com o ministro da Agricultura

O sr. Fernando Costa, ministro da Agricultura, recebeu hontem em seu gabinete as seguintes pessoas: dr. Ricardo Jafet; dr. Augusto de Gregorio, dr. Manoel Ribas, interventor no Estado do Paraná; dr. Manoel Rollim Telles; dr. Gastão de Faria, director do Fomento da Producção Vegetal; dr. Blanc de Freitas, director do Pessoal; dr. Solano da Cunha, director de Contabilidade.

Assistencia Judiciaria do DIARIO CARIOCA

Criada esta secção gratis para os seus leitores pobres sob a direcção do dr. Alvaro Conceição de Oliveira

O DIARIO CARIOCA, ao inaugurar a Assistencia Judiciaria para seus leitores, prestou mais um relevante serviço á sociedade de defendendo os direitos dos que necessitam de Justiça. O successo e recompensa dessa nova secção encontramos nos agradecimentos que temos recebido. Continuaremos diariamente das 10 ½ ás 11 ½ a attender aos interessados.

CORRESPONDENCIA

João Fernandes Carvalho — Recebemos a sua carta, aguarde visita nosso advogado.

Como as Mulheres adoecem

Bem sabem os medicos que os mais perigosos sofrimentos das mulheres são sempre causados pelas inflamações de importantes orgãos internos.

Os sofrimentos, ás vezes, são tão graves que muitas mulheres têm medo de enlouquecer!

A vida assim é um inferno!

Para evitar e tratar as inflamações internas, e todos estes terriveis sofrimentos, use *Regulador* **Gesteira.**

Regulador **Gesteira** evita e trata as inflamações internas, desde o começo.

Regulador **Gesteira** evita e trata tambem as complicações internas, que são ainda mais perigosas do que as inflamações.

Comece hoje mesmo a usar *Regulador* **Gesteira**

Um Technico do Syndicato dos Proprietarios de Omnibus

ACOMPANHARA' AS EXPERIENCIAS COM O GASOGENIO

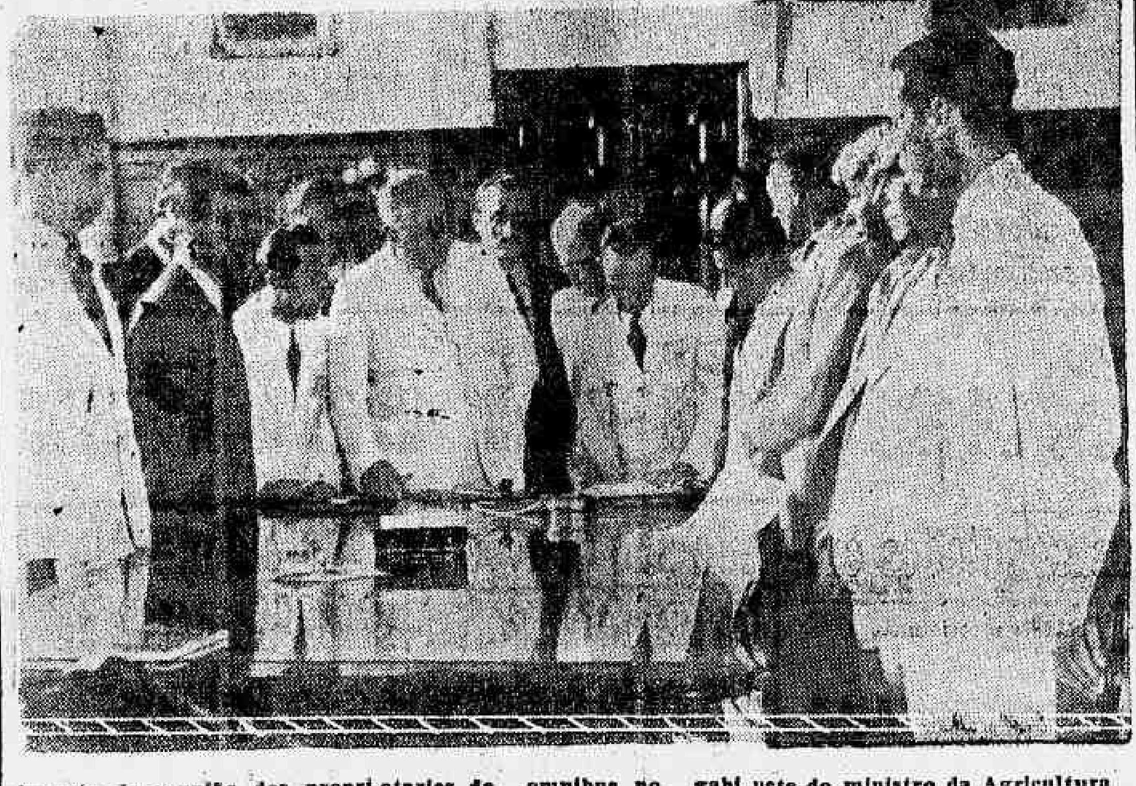

Aspecto da reunião dos proprietarios de omnibus no gabinete do ministro da Agricultura

Conforme DIARIO CARIOCA publicou, realizou-se ante-hontem, no gabinete do ministro da Agricultura, uma reunião de todos os proprietarios de empresas de omnibus, que ouviram a exposição feita pelo sr. Fernando Costa sobre as innumeras vantagens offerecidas pelo emprego de gazogenio nesse meio de transporte.

O titular da pasta da Agricultura fez um detalhado relatorio sobre os excellentes resultados obtidos nas experiencias realizadas com o caminhão que o Ministerio importou da Inglaterra, caminhão esse que fez o percurso da praça Marechal Ancora ao Alto da Boa Vista, consumindo apenas 1$500 de carvão vegetal.

Causou optima impressão a exposição feita pelo ministro Fernando Costa sobre esse palpitante assumpto, tendo os representantes das empresas de omnibus hypothecado seu inteiro apoio á patriotica iniciativa do governo.

Na proxima terça-feira, o alludido caminhão fará uma viagem a São Paulo, acompanhado um technico do Syndicato de Proprietarios de Omnibus.

NA PREFEITURA

O prefeito Henrique Dodsworth, acompanhado do dr. Clementino Fraga, secretario geral de Saude e Assistencia, visitou, hontem, pela manhã, o Serviço de Prophylaxia da Febre Amarella, da Commissão Rockfeller.

Em seguida, ainda acompanhado pelo secretario de Saude, s. ex. inaugurou a Policlinica Infantil de Villa Isabel, que se acha installada em predio cedido pela Companhia Confiança Industrial.

PAGAMENTOS

Serão pagas amanhã, 21 do corrente, as seguintes folhas de fevereiro p. findo.

Na 1ª secção: Livro nº 72 — guichet 4; Livro nº 73 — guichet 6.

Na 2ª secção: Livro nº 287 — guichet 4; Livro 288 — guichet 4; Livro nº 289 — guichet 4; Livro nº 295 — guichet 6.

Um motorista e um mecanico victimas de um desastre de auto

Hontem, á tarde, na rua Maris e Barros, foram victimas de um desastre de automovel, o mecanico Ronicio Silva, de 38 annos de idade, morador á Estrada Braz de Pinna n. 397 e o motorista Ignacio de Souza, de 40 annos e residente á rua do Lavradio n. 55.

Ambos receberam contusões e escoriações generalizadas, sendo convenientemente medicados no Posto Central da praça da Republica.

Hugo Mello

Transcorre hoje a data anniversaria do jornalista Hugo Mello, nosso antigo companheiro de trabalho.

Ao anniversariante, que é bastante relacionado no meio jornalistico desta capital e do Estado do Rio, onde goza de real prestigio, será offerecido, por esse evento, pelos seus amigos e admiradores, um lauto jantar.

Durante o agape terá Hugo Mello opportunidade de verificar a grande amizade que usufrue no seio da sua classe.

Agrippino Grieco fará uma conferencia em S. Paulo sobre Castro Alves

S. PAULO, 19 — O escriptor e critico literario Agrippino Grieco, que se encontra na cidade, ha dias, recebendo significativas manifestações de apreço da sociedade campineira, na noite de 25 deste, realizará, no Theatro Municipal, uma conferencia, em que dissertará sobre a figura de Castro Alves. Ha, nos meios intellectuaes da cidade, grande interesse — (A. N.)

Importante festa na colonia hungara do Rio

Realizou-se, hontem, na séde da Sociedade dos Hungaros no Brasil, á rua Senador Vergueiro n. 197, uma importante festa a qual compareceram os elementos mais representativos da colonia hungara desta capital.

Bilhete de Paris

II

A quem a successão da Europa ?

Quem vae succeder á Europa na politica missão que ella frustraneamente exerce, ou pretende exercer, na civilização do mundo, ha meia duzia de seculos?

Desde que para cá vim, e pude ver as coisas de perto sem as illusões do longe e das confeições da Europa artificiosa, disse, em artigos de 1912, que nossas Americas deviam preparar-se para receber essa terrivel successão. Terrivel, perigosa pela accumulação de injustiças e pela immensa cultura, essás desabalada. Essa viçava já na America, e, industrialmente, com mais avançada abundancia. Mas em tudo a herança devia ser recebida sob beneficio de inventario... A politica européa esta crivada de dividas e de restituições universaes.

Depois da guerra, não me pareceu haver outro herdeiro directo e capaz, fóra da America. Os Estados Unidos tinham e têm provado que só almejam uma politica de paz e de trabalho, — sem as multiplas intrigas diplomaticas, sem os conluios militares, sem os manejos internacionaes da finança bellicosa, — com suas falsidicas agencias e seu jornalismo servil...

Mas a Europa, incuravel em sua mania de prepotencia, tudo faz para envolver a America em suas alhadas. Tudo fez para deixal-a affrontada com o Japão, em uma guerra que lhe seria proveitosa, que resolveria suas crises ("sic": assim ou vi). Poupou e poupa o Japão...

Dahi o engrandecer-se desmedidamente um novo herdeiro, um rival na Asia, que de lá mais e mais expelle a Europa...

Pariz, janeiro 1938.

J. F.

A CASA VAZ

INAUGURANDO AS SUAS NOVAS INSTALLAÇÕES, A'

RUA DA ASSEMBLE'A, 39

APRESENTA AS ULTIMAS NOVIDADES EM CASEMIRAS E BRINS DE LINHO, A PREÇOS BARATISSIMOS

CASA VAZ

39 — RUA DA ASSEMBLE'A — 39

Empossou-se o Novo Commando da Escola de Aviação Militar

Presidiu a cerimonia o general Isauro Reguera — O ministro da Guerra fez-se representar pelo major Pfaltzgraff Brasil — Numerosas autoridades presentes

Nomeado por decreto do presidente da Republica empossou-se hontem, pela manhã, no commando da Escola de Aviação Militar, o tenente-coronel aviador Adjalmar Vieira de Mascarenhas. Precisamente, ás 8 horas, com a presença do director geral da Aviação, general Isauro Reguera, commandante da Escola de Estado Maior, coronel Milton de Freitas Almeida, do ministro da Guerra, representado pelo official do seu gabinete, major aviador Carlos Pfaltzgraff Brasil, commandante Leraux, membro da M. M. Franceza, coroneis Eduardo Gomes, Guedes Muniz, Plinio Raulino de Oliveira representantes da imprensa e numerosos officiaes da 5ª arma, teve logar a cerimonia da transmissão do commando que se revestiu de solennidade e foi feita pelo antigo commandante, tenente-coronel aviador Ivo Borges. Após esse acto, o Batalhão da Escola desfilou em continencia as autoridades presentes, causando magnifica impressão a ordem e a disciplina observadas durante o mesmo desfile.

Em seguida, no Pavilhão de Estudos da Escola, teve logar a leitura do boletim interno, no qual o coronel Ivo Borges se despede dos seus antigos commandados e ennumerou os serviços desenvolvidos durante a sua gestão. Terminou agradecendo não só a collaboração dos seus antigos auxiliares, fazendo referencias nominaes, como tambem a presença ali das altas autoridades.

O novo commandante, coronel Ajalmar Mascarenhas, em rapido improviso, disse, em linhas geraes, do seu programma resaltou as qualidades de caracter e de intelligencia do seu antecessor. Antes, s. s. prestou uma homenagem aos martyres da aviação e, bem assim, aos officiaes de infantaria ali victimados no cumprimento do dever. Por ultimo focalizou o regulamento da Escola que considera deficiente devido naturalmente ao progresso desse estabelecimento, mas, preferia ficar dentro delle, por que assim o fazendo estaria de accordo com a lei e o direito de cada um de seus commandados.

O director da Aviação, general Reguera, encerrando a serie de discursos, proferiu uma bella oração, concitou a officialidade ao cumprimento exacto de seus deveres, fez varias citações de factos occorridos na grande guerra de 1914 e, por ultimo, se referiu ao aviador francez René Lafont, que abateu 124 aviões, voltando ao campo com o seu apparelho intacto. Tomando por base esse facto, argumentou e disse da necessidade por parte dos nossos jovens aviadores em zelar cada vez mais pelo material de guerra confiado á Aviação Militar.

TERRENOS

EM PRESTAÇÕES MENSAES, LONGO PRASO E POSSE IMMEDIATA

MUDA DA TIJUCA

MARIA DA GRAÇA — Informações com Sr. Mario, á Praça Maria da Graça, 2-A — Phone 29-4647.

Realengo — Bairros Frei Miguel e Piraquara.

Informações completas na séde da

Companhia Immobiliaria Nacional

R. DA QUITANDA, 143 — Phone 23-2101

O Novo Commandante da Flotilha dos Contra-Torpedeiros

Como decorreu a cerimonia da transmissão do commando

Realizou-se hontem, na parte da tarde, a bordo do tender "Belmonte", a cerimonia da transmissão do commando da flotilha dos contra-torpedeiros, cujo commando estava com o capitão de fragata Oscar de Barros Cavalcante, em caracter de interinidade.

Tendo sido nomeado para aquellas funcções o capitão de mar e guerra Galdino Pimentel Duarte, resolveu o mesmo tomar posse hontem, chegando a bordo do tender acompanhado do seu ajudante de ordens.

Recebido com as continencias da praxe, o novo commandante, reunida a guarnição do "Belmonte", ouviu o discurso do commandante Oscar de Barros Cavalcante, entregando o commando, pronunciando, em seguida, o seu discurso de posse, discurso esse que provocou geral admiração pelas theorias brilhantes, defendidas pelo commandante Pimentel Duarte, tendo o illustre official dito, dentre outras coisas, que o marinheiro do Brasil no momento, só deverá adoptar um "ismo", que é o patriotismo, formado pelas lições que recebeu nas escolas de aprendizes, em cujas aulas se fórma o caracter do servidor da patria, affirmando que a Marinha volta ao seu verdadeiro logar como instituição militar e sentinella avançada de toda a zona maritima e fluvial do paiz.

Terminado o seu discurso, o novo commandante passou em revista a guarnição do tender "Belmonte", colhendo excellente impressão da disciplina e asseio reinantes a bordo. Estiveram presentes á cerimonia, além do commandante Sylvio Heck, como representante do ministro da Marinha, o commandante em chefe da esquadra, almirante Raymundo Mello Braga de Mendonça e todos os commandantes dos contra-torpedeiros e grande numero de officiaes representando os seus respectivos chefes.

Uma hora depois, esteve no Ministerio da Marinha, no Estado Maior da Armada e a bordo do encouraçado "São Paulo", o commandante Galdino Pimentel Duarte, apresentando-se ao ministro e ás demais altas autoridades navaes.

Dr. Newton Motta

(Cirurgião do Hospital São Francisco e da Caixa da City, Ex-Chefe dos Serviços de Gynecologia e Obstetricia da Benefic. Hespanhola)

OPERAÇÕES - DOENÇAS DE SENHORAS

— PARTOS —

Consultorio:

Rua Ouvidor, 164-1.º sala 4

Terças, quintas e sabbados

— 2 1/2 ás 4 —

Attende chamados: Tel. 28-6282

Um lamentavel accidente na ante-sala do Estado Maior do Exercito

Na manhã de hontem, cerca de 10 e meia horas, na ante-sala da 1a sub-chefia do Estado Maior do Exercito, o major João de Segadas Vianna quando, em companhia do civil José Eduardo Dominico, solteiro, de 29 annos, commerciario examinava a pistola "Parabellum" de sua propriedade, esta disparou, por duas vezes, indo ferir, casualmente, aquelle civil. Immediatamente varios collegas e camaradas accorreram ao local, inteirando-se do occorrido, sendo chamada a ambulancia da Assistencia que conduziu o ferido para o Hospital de Prompto Soccorro, onde foi convenientemente medicado.

CASINO PALACE HOTEL PETROPOLIS

Continúa apresentando em seu luxuoso grill-room numeros de grande attracção

ABERTO DIARIAMENTE DAS 15 HORAS EM DEANTE

PHONE — 2269

Seria Uma Reprise da Noite de S. Bartholomeu

Impressionante o numero de punhaes integralistas, appreendidos pela policia — Mais prisões — Nomeado "Mestre de Campo" o "tenente" Loyola — Diligencias da policia do Estado do Rio

As autoridades policiaes encarregadas das diligencias tendentes a sanear o Brasil da "praga verde", têm trabalhado continuamente, inquerindo detidos, prendendo suspeitos e revistando casas para appreensão do material bellico que seria empregado na noite de 11 do corrente.

Nada menos de quatrocentas pessoas já foram inqueridas pela Delegacia de Segurança Politica e Social, restando ainda duzentos detidos a serem ouvidos.

Constatada a innocencia, é o preso posto em liberdade, immediatamente.

NOMEADO "MESTRE DE CAMPO"

Na busca effectuada em casa de Francisco de Assis Hollanda Loyola, que envergava na occasião o uniforme de tenente do Exercito, foi encontrado um "decreto" assignado pelo senhor Plinio Salgado, nomeando-o "Mestre de Campo" da Acção Integralista Brasileira.

Eis, na integra, o documento citado:

"O "Chefe Nacional" da "Acção Integralista Brasileira", usando dos poderes que lhe são reconhecidos pelo art. 3°, alinea K, do Cap. I, Titulo 2° dos "Estatutos" approvados pelo 1° Congresso Integralista Brasileiro, resolve commissionar o companheiro Francisco de Assis Hollanda Loyola, no posto de "Mestre de Campo". — determinando a todos os Integralistas que virem esta patente que como tal o reconheçam e lhe prestem as devidas honras".

(Não tinha data e ia assignado do proprio punho do sr. Plinio Salgado, "Chefe Nacional".

Como póde ser avaliado, outras "patentes" estão sendo procuradas pela policia.

NOVAS DILIGENCIAS — MAIS APPREENSÕES

De posse da denuncia offerecida pelos integralistas interrogados, as autoridades fizeram uma visita na casa do dentista Hernani de Moraes, domiciliado á rua Eduardo Ramos, 23, na Tijuca.

Apesar da declaração feita ha tempos por este cavalheiro, dizendo não mais pertencer á A. I. B. e não ter a policia encontrado o seu nome nas listas appreendidas na casa do sr. Belmiro Valverde, guardava elle em casa um fusil do typo usado pelas tropas coloniaes inglezas, 50 caixas de balas "dum-dum" para o mesmo e uma pistola automatica com munição.

O dentista foi preso e conduzido á Central onde será ouvido.

Na praia do Russell foram apprehendidas oitenta e cinco balas de metralhadoras, collocadas nos carregadores que haviam sido quebrados ao meio para facilitar-lhes a conducção.

Por occasião desta diligencia, foram detidas varias pessoas.

TRES MIL PUNHAES!

A' reportagem foram mostrados os punhaes encontrados nas buscas. Todos de procedencia estrangeira, entraram elles clandestinamente no paiz, estando-lhes reservado papel saliente na mashorca.

São em numero de tres mil e de varios typos, havendo-os para os "chefes" e para os encarregados de assassinarem as sentinellas dos quarteis, para evitar o alarme e os encarregados dos serviços de Correios, Telegraphos, guardas das estações de radio e bancos, etc.

Até o ultimo instante, encontravam-se elles na casa do senhor Plinio Salgado, na rua Voluntarios da Patria.

Concebe-se logo que a noite de 11 deste mez seria uma "reprise" da noite de São Bartholomeu, com execuções populares em massa, vindictas, etc.

Cerca de cem bombas e granadas dos mais modernos typos, das utilizadas pelas classes armadas, de onde evidentemente foram desviadas, foram apprehendidas nas buscas effectuadas.

Algumas dellas são adaptaveis aos bocaes V. B., de uso exclusivo do Exercito.

AS DILIGENCIAS DA POLICIA DO ESTADO DO RIO

Tanto em Nictheroy como em Petropolis, e outras cidades fluminenses, foram encontradas armas e munições, em quantidade consideravel, além de farto material de propaganda.

Uma parte do archivo aprrendido na residencia do sr. Plinio Salgado

Pela 3ª Delegacia Auxiliar do Estado do Rio foi fornecido á imprensa o seguinte communicado:

"Depois do decreto de 10 de novembro do anno findo, que extinguiu os partidos politicos, o Integralismo por alguns de seus elementos destacados, violando a lei, principiou a aliciar elementos suspetos, fazendo propaganda subversiva e occultando armamento.

Foi observando essa propaganda e acção que a policia do Estado do Rio iniciou os primeiros golpes contra o Integralismo no Brasil.

Verificando as constantes reuniões clandestinas de elementos destacados dos nucleos integralistas nas principaes cidades do Estado, a secção da Ordem Politica e Social, subordinada á 3ª Delegacia Auxiliar, iniciou numerosas diligencias, chegando á conclusão de que se conspirava contra o regime.

As diligencias realizadas nos primeiros dias de fevereiro até hoje, em Petropolis, Nictheroy, Barra do Pirahy, Areal e outras localidades, em que se appreendeu farto material de guerra e documentação, não deixam duvidas sobre os propositos de elementos integralistas exaltados, civis e militares.

As ultimas medidas postas em pratica na capital da Republica confirmam o acerto das providencias tomadas pela Ordem Politica e Social, do Estado. — José Picorelli, 3° delegado auxiliar".

Os Estados Unidos augmentam o consumo do café brasileiro

Sessenta e um por cento do café importado para consumo nos Estados Unidos durante janeiro teve origem no Brasil. A participação do Brasil no commercio de café com os Estados Unidos durante janeiro montou a 99,600,236 libras ($6,002,870), comparativamente a 87,544,212 libras ($6,023,135) durante dezembro. O café da Colombia montou a 34,575,302 libras...... ($3,461,462), contra 34,433,177 libras ($3,618,131) no mez precedente. Uma phase interessante do commercio de importação do café nos Estados Unidos em janeiro foi o augmento significante na participação da Republica do Salvador, que avançou de 2,200,288 libras ($200,383) em dezembro, para 8,362,243 libras ($723,688).

Os productos brasileiros importados nos Estados Unidos em janeiro montaram em $8,752,598. Os embarques dos Estados Unidos para o Brasil naquelle mesmo mez importaram em ...... $6,658,584, — mais de um milhão de dollares menos que em dezembro.

O saldo do intercambio commercial entre o Brasil e os Estados Unidos durante o primeiro mez deste anno resultou favoravel ao Brasil num total de $2,094,014.

CUIDADO NÃO PEÇA sómente um PROPHYLATICO! PEÇA Um Paratex!

Estreitam-se novamente os laços da amizade polono - lithuana

IMPORTANTES DECLARAÇÕES DO CORONEL BECK A' IMPRENSA POLONEZA

VARSOVIA, 19 — O coronel Beck recebeu a imprensa polonеza e num breve relatorio accentuou que falava em nome do governo polonez, declarou que a Polonia de nenhum modo desejava fazer uma injustiça ao povo lithuano, nem deixar de reconhecer seu direito á independencia. O que toda a Polonia desejava, era fazer cessar uma situação anormal e que elle estava certo de que depois dos ministros de ambos os paizes reassumirem suas funcções, as negociações polono-lithuanas começarão e "resolverão muitos problemas".

Após tres dia de ansiedade, a Polonia voltou a normalidade, A palavra "ultimatum" desappareceu completamente da imprensa poloneza, cujos commentarios amigaveis só falam em propostas".

Nas numerosas demonstrações em Varsovia e nas cidades provinciaes, celebrando a aceitação da Lithuania, não mais se vêem cartazes com as ominosas inscripções a respeito da annexação ou de "Nós queremos accesso ao Baltico". — (U. P.).

ACERTARAM...

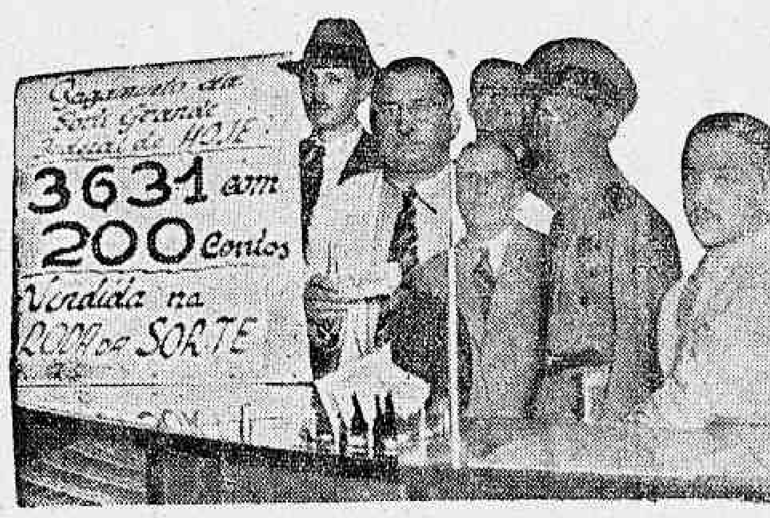

Flagrante photographico apanhado em São Paulo na casa "A Preferida" no momento do pagamento do premio de 200 contos de réis que coube ao bilhete n. 3.631 da Loteria Federal extraida em 9 de março, aos seguintes contemplados: Henque Somenzari, commerciante, residente em Araraquara; Octavio Pereira, commerciante, residente á rua Adolpho Pinto n. 4; Cesar Antelino, guarda-civil n. 314, rua Galvão Bueno n. 332; José Steinik, commerciante, rua Breser n. 861; José Bento da Silva, operario, rua Santos Dumont n. 4

O Auto Derrubou a Fachada do Barracão

Dois menores e um homem feridos

O auto particular n. 16.363, dirigido pelo seu proprietario sr. Alfredo Durão, empreiteiro das obras que estão sendo executadas na ilha dos Ferreiros, hontem, pela manhã, ao passar pela rua Circular, que aliás é uma viela tortuosa e esburacada, perdeu a direcção e foi esbarrar na fachada de um pequeno barracão ali existente, de propriedade de João de Siqueira, derrubando-o.

Em consequencia ficaram feridos levemente o menor Altair e a garotinha Florinda, de 2 annos, filha de Joaquim Thomaz, residente á mesma rua n. 187.

Tambem recebeu ferimentos o sr. Francisco de Lima, mais conhecido por "Chiquinho". Este e o menor Altair, depois de soccorridos, recolheram-se as respectivas residencias. Florinda, porém, recebendo fractura do craneo, teve de ser internada no Hospital de Prompto Soccorro.

Uma moderna villa operaria na ilha do Governador

SERA' LANÇADA, HOJE, A PEDRA FUNDAMENTAL DAS PRIMEIRAS CINCOENTA CASAS PARA OS TRABALHADORES EM TRAPICHES

O ministro Waldemar Falcão, cuja administração na pasta do Trabalho vem se affirmando por uma serie de iniciativas benemeritas em favor do trabalhador nacional, tem voltado, com o maior carinho, a sua attenção para o problema da habitação barata.

Hoje, domingo, irá o ministro do Trabalho lançar a pedra fundamental da primeira villa construida directamente por um Instituto: — o dos Trabalhadores em Trapiches e Armazens.

Trata-se de uma villa operaria, modelo, com 50 casas, a serem edificadas no Jardim Carioca, na Ilha do Governador.

As casas serão amplas, confortaveis e hygienicas, compondo-se de 6 peças: — 2 quartos, sala de jantar, cozinha, banheiro e varanda, estando o seu preço perfeitamente no nivel acquisitivo dos associados da Caixa. Serão as casas vendidas em pequenas prestações mensaes, no prazo de 20 annos, a juros de 6 %, ao anno.

Além do ministro Waldemar Falcão, e dos funccionarios do seu gabinete, comparecerão á cerimonia o presidente e demais membros do Conselho Nacional do Trabalho, o consultor juridico e directores do Departamentos do Ministerio do Trabalho, os procuradores do Departamento Nacional do Trabalho, o presidente e directores da Caixa Economica, os presidentes dos Institutos dos Industriarios, Commerciarios, Bancarios, Maritimos e Estivadores, as Federações Patronaes e de Trabalhadores e os Syndicatos de Classe interessados.

Será o seguinte o programma da visita do ministro Waldemar Falcão á Ilha do Governador: — 10.10 horas, partida do Cáes Pharoux; 10.50, chegada á Ponte da Ribeira; 11 horas, aperitivo na séde do Jardim Carioca; 11.30, visita ao local da construcção das casas e lançamento da pedra fundamental da Villa. Discursos do presidente da Caixa, sr. Helvecio Xavier Lopes, do proprietario do Jardim Carioca, sr. Vicente Ferreira da Ponte, de um representante dos trabalhadores em trapiches e armazens e do ministro Waldemar Falcão, que encerrará a cerimonia. A's 12.15, partida para o Parque da Graça; visita á Freguezia e volta pela Praia do Barão até á séde do Jardim Carioca; ás 12.45, almoço ao ar livre, no parque do Jardim Carioca; ás 13.30, visita a outras dependencias da Ilha do Governador, e, finalmente, ás 14.30, regresso ao Rio.

O mundo inteiro assombrado com a guerra

ROMA, 19 — O "Giornale d'Italia", tecendo commentarios em torno da noticia de que serão realizadas manobras militares pela Suissa, ao longo da fronteira com a Italia cujo inicio se verificará na segunda-feira, declara.

E' um facto sem precedentes. Não póde ter senão um caracter offensivo para com a Italia. A Suissa não tem razões legitimas para recelar qualquer ameaça por parte da Italia".

O mesmo jornal diz ainda, que se vê obrigado a interpretar as manobras como "uma mudança de espirito para com a Italia", o que a Italia considera lamentavel, gerando a crença de que a população suissa hostiliza as intenções da Italia. — (U. P.).

ALMEIDA CARDOSO & CIA.
AV. MARECHAL FLORIANO, 11 - RIO - C. POSTAL 929

Noticias do Estado do Rio

1.755:213$300, arrecadados em 8 dias pela Thesouraria da Municipalidade de Nictheroy — Novas taxas para o fornecimento de electricidade em Therezopolis — Inspecção de saude para varias professoras — No Departamento das Municipalidades — Exames vestibulares na Escola Fluminense de Medicina Veterinaria — Outras notas

1.755:213$300, FOI O MOVIMENTO VERIFICADO EM OITO DIAS, NA THESOURARIA DA PREFEITURA DE NICTHEROY

Attingiu á importancia de 1.755:213$300 o movimento verificado na thesouraria da Prefeitura de Nictheroy, nos dias 11 a 18 do corrente, quantia essa que foi distribuida da seguinte forma: Arrecadação — Réis, 443:438$500; Pagamentos effectuados — 532:118$000; Sellos vendidos — 16:658$800. Importancia depositada na Agencia do Banco do Brasil nas contas correntes e jogos desportivos — 763:000$000.

A ARRECADAÇÃO NA SECRETARIA DAS FINANÇAS TEVE UMA DIFFERENÇA PARA MAIS DE 3.097:720$000

Segundo os dados estatisticos levantados pela Secretaria das Finanças nos mezes de janeiro e fevereiro, foram arrecadados 8.315:552$400, tendo a arrecadação, em egual periodo de 1937, attingido a 5.217:831$500, havendo, assim, uma differença, para mais, de 3.097:720$000.

NOVAS TAXAS PARA O FORNECIMENTO DE LUZ EM THEREZOPOLIS

A Prefeitura de Therezopolis, estabeleceu que a taxa de illuminação particular será cobrada mensalmente do respectivo consumidor, a razão de 1$000 por kilowatt-hora, sendo a taxa minima de 10$000 mensaes, embora o medidor accuse menos gasto. O aluguel do medidor será de 5$000 mensaes e a municipalidade cobrará a taxa de 15$000, todas as vezes que fizer ligação ou desligação de luz ou força. Os vendedores de leite pagarão a taxa de 30 réis por litro, o qual, antes de ser vendido, passará pelo entreposto. A taxa de melhoria será cobrada a razão de um terço das despesas para cada proprietario marginal, todas as vezes que a prefeitura realize obras em qualquer via publica.

NO DEPARTAMENTO DAS MUNICIPALIDADES

O dr. Mario Alves, director geral do D. E. A. M., expediu em data de hontem circular ás Prefeituras do Estado, adoptando o systema de ficha para o pessoal diarista, approvando deste modo a suggestão encaminhada ao D. E. A. M. pela Prefeitura Municipal de Valença.

Apresentou-se ao D. E. A. M. vindo dos municipios de Rio Bonito e Capivary, o inspector regional José Thomaz Pimentel Barbosa, que se encontrava nesses municipios procedendo ao exame de suas escripturas.

Seguiu para o municipio de Carmo, afim de proceder ao levantamento das contas da Prefeitura Municipal, o inspector regional José Ferreira Coelho Filho, do D. E. A. M.

INSPECÇÃO DE SAUDE PARA VARIAS PROFESSORAS

Afim de se submetterem a inspecção de saude, devem comparecer amanhã, ás 14 horas, ao Departamento de Saude Publica, as seguintes professoras: Etelvina Figueiredo, Euridice Machado Gonçalves, Georgina Jorge, Leontina Imbuzeiro da Costa e Maria da Gloria P. A. Santos.

ESCOLA FLUMINENSE DE MEDICINA VETERINARIA

Terão inicio amanhã, na Escola Fluminense de Medicina Veterinaria, os exames vestibulares na seguinte ordem: ás 20 horas, francez e inglez — dia 23, physica e chimica, historia natural e mathematica — dia 25. Os referidos exames serão realizados na séde provisoria da Escola á Alameda São Boaventura n° 770.

TELEGRAMMAS RETIDOS NA AGENCIA TELEGRAPHICA DE NICTHEROY

Na agencia telegraphica de Nictheroy, encontram-se retidos varios telegrammas destinados ás seguintes pessôas.

Ovidio Machado, Alberto Maciel, Mme. Drumond, Reinaldu, Barbosa Bentes Comp., director Barros Brasil Elpidia Barbosa, Antonio Abreu Aguiar, José Figueiredo, Jacynta Gonzaga, Germano Reblin e João Oliveira Noronha.

O que nos fornece um litro de leite

Um litro de leite por dia nos fornece: a quantidade diaria sufficiente de cal; as vitaminas A e G em quantidade sufficiente; alguma vitamina B; importantes quantidades de vitamina D; quasi todo o phosphoro; um oitavo do ferro; um terço de proteinas; um quinto de energia. Assim, um litro de leite fornece approximadamente a metade da alimentação diaria de um adulto.

O novo inspector regional do trabalho na Bahia

TELEGRAMMAS DE CONGRATULAÇÕES AO MINISTRO DO TRABALHO

Por motivo da nomeação do dr. Max Monteiro para inspector Regional do Trabalho na Bahia, o ministro Waldemar Falcão tem recebido numerosos telegrammas de congratulações das associações de classe daquelle Estado.

Entre os telegrammas recebidos contam-se os que foram enviados pelos seguintes syndicatos: dos Portuarios da Cidade do Salvador, dos Ferroviarios de São Salvador, dos Bancarios da Bahia, da Pequena Cabotagem, dos Metalurgicos de S. Salvador, dos Operarios em Tecelagem, dos Chauffeurs, dos Estivadores, dos Mestres e Praticos de Canaes, dos Trabalhadores Agricola-Ruraes, Syndicato Profissional Moagem de S. Salvador e Circulo Operario da Bahia.

Despacharam com o ministro do Trabalho

Despacharam hontem com o ministro do Trabalho, senhor Waldemar Falcão, os srs. Mathias Costa, director do Departamento Nacional do Trabalho; Godofredo Maciel, procurador do Conselho de Recursos da Propriedade Industrial, e Plinio Cantanhede, presidente do Instituto dos Industriarios.

Cia. Petroleos da Bahia, S. A.

CAPITAL REALIZADO .. 3.000:000$000
Augmento em subscripção 7.000:000$000

Procurem hoje mesmo os nossos representantes ou façam seus pedidos á séde, Av. Rio Branco, 50 — Tel. 23-4170.

Custam 50$000 cada uma e poderão valer 5:000$000 ou muito mais em curto prazo.

Vendas á vista e a prestações de 5$000 mensaes cada uma.

CURSO COMPLEMENTAR DO INSTITUTO LA-FAYETTE

O primeiro instituido no Brasil.

Conquistou os primeiros logares no concurso de habilitação da Escola Polytechnica, confirmando o valor da experiencia.

Secções de Direito, Medicina, Pharmacia, Odontologia, Engenharia, Chimica Industrial, Architectura e Agronomia.

Aulas diurnas e nocturnas.

Matriculas abertas para as ultimas vagas até 24 do corrente.

O Mexico Protesta

Presidente Lazaro Cardenas

GENEBRA, 19 — Urgente — O Mexico protestou junto á Liga das Nações contra a acção allemã em relação á Austria. — (U. P.)

O Martyrio de Apparecida

Trazida de Minas sob tentadoras promessas era a menina, que conta apenas 10 annos de edade, barbaramente espancada pelos seus "protectores" — Dormia sobre um sacco e tinha as vestes dilaceradas—Os famosos beliscões de d. Mafalda

Os paes de Apparecida olhavam com tristeza pela filhinha que crescia fadada a levar a sua mesma vida de pobreza.

Era uma criança esperta, viva, bonitinha, linda, pensava a mamãe olhando a criança ternamente. Que futuro lhe estaria reservado? Experimentar a desventurada sorte dos seus maiores, vegetando nos empregos parcos do interior mineiro?

Esse vaticinio horrorizava Izabel Thereza, a mãe amorosa de Apparecida, que bem desejava para a filha uma vida melhor.

Diziam do Rio de Janeiro coisas maravilhosas. Era uma cidade grande, cheia de surpresas milagrosas, onde toda gente ria, toda gente transpirava felicidade.

Depois, outro ambiente!

Ali poderia a menina desenvolver-se, ganhar maneiras bonitas e, até, arranjar um bom casamento...

MENSAGEIRA DA FELICIDADE

Quando appareceu o casal Cardoso, em Juiz de Fóra, na casa de Izabel, ella o recebeu como mensageiros da felicidade. "Seu" Cardoso e dona Mafalda se agradaram de Apparecida. Combinaram. A petiza viria para o Rio, para se criar melhor, aprender a dirigir uma casa, receber uma educação conveniente.

Deante das insinuantes asserções e dos convites de Mafalda, Izabel resolveu lhe entregar a filha. Fez um enxovalzinho modesto, só para a viagem, porque, naturalmente, Apparecida não usaria aquellas roupas roceiras nas bellas avenidas cariocas.

E, entre lagrimas de saudade attenuadas pela esperança, a menina partiu. Quando os seus ouvidos deixaram de perceber o ultimo soluço dos bons papaes, já Mafalda esquecera as promessas de lhe garantir uma vida feliz.

PRIMEIROS CARINHOS

Uma vez installada na casa dos seus "protectores", a menina experimentou quão forte era a differença da sua nova condição. A principio injurias choviam por qualquer falha no cumprimento de ordens baixadas por Mafalda.

Menina de 10 annos incompletos, não podia Apparecida contentar a patrôa. Esta, impaciente, redobrava seu nervosismo, passando das injurias a maus tratos mais abjectivos: beliscões e bofetadas. Ao fim do dia, extenuada, Apparecida estendia-se sobre um simples sacco — a sua cama.

EDUCAÇÃO INTENSIVA

Animado pelos propositos de educação intensiva da menina, manifestados pela esposa, "seu" Cardoso adheriu ao fero programma. Desde então os tormentos impostos a Apparecida tornaram-se insupportaveis. A menina definhava. Feiinha, aparvalhada, sempre com o terror no olhar, Apparecida irritava agora, pela sua propria presença, o casal Cardoso, que surrava barbaramente aquelle corpozinho rachitico, mal coberto pelos trajos immundos, commovedora reliquia do modesto enxoval carinhosamente organizado por Izabel Thereza.

UMA DENUNCIA

Quantos eram sabedores do supplicio de Apparecida se revoltavam. Hontem uma denuncia chegou á Delegacia de Mendicancia e Assistencia aos Menores Desamparados.

Incontinenti o delegado Jayme Praça providenciou a apprehensão da menina, que foi recolhida aos cuidados da policia; emquanto os seus seviciadores receberam intimação para comparecerem á Delegacia.

APPARECIDA

A pobre menina encontra-se, de facto, em misero estado. Responde a medo ás inquirições e só parece confiar no pessoal da Delegacia, que lhe tem prodigalizado afagos e conforto.

Apparecida deixa vêr as marcas de maus tratos que lhe cobrem todo o corpo

Ao commissario Oswaldo, de serviço, adeantou poucos dados sobre as suas desventuras. Tantos foram os supplicios soffridos que Apparecida, cuja edade é apenas de 10 annos, acha-se meio apatetada.

Apresenta por todo o corpo marcas dos famosos beliscões de d. Mafalda. Cobre-a apenas um trapo de vestido.

A IDENTIDADE DOS SEVICIADORES

São os seviciadores Manoel Martins Cardoso e Mafalda Cardoso, elle empregado no Mercado Municipal. Residem a rua Paracá n 49, em Parada de Lucas.

Será Solucionada a Questão das Taxas de Agua em S. Paulo

O memorial apresentado pela Commissão de Technicos que estudou o assumpto — Conciliados os interesses do Estado com os dos contribuintes

S. PAULO, 19 — Todos se lembram dos ruidosos processos que o ex-governador Armando de Salles recebeu, quando baixou o decreto sobre a cobrança dagua por hydrometro. Era secretario da Fazenda naquella occasião o sr. Clovis Ribeiro e, como se declarou na mesma opportunidade, a administração só tomára essa attitude para cobrir claros no orçamento, motivados pela retirada de outros impostos, em virtude da discriminação de rendas estabelecida na Constituição de 1934. O sr. Cardoso de Mello Netto não teve, porém, mãos a medir; assim, immediatamente que se empossou no governo tomou a resolução de resolver esse problema. Com a assignatura da Constituição de 10 de novembro, o interventor poude já, com mais firmeza, sem os impecilhos conhecidos, attender ás necessidades do Estado, procurando uma formula que conciliasse os justos reclamos do contribuinte. O dr. Gastão Vidigal, secretario da Fazenda, nomeou uma commissão para examinar o problema da cobrança da taxa e fornecimento do serviço de agua á Capital. Essa commissão acaba de apresentar um circumstanciado relatorio sobre o assumpto.

Compunham-na representantes da Associação Commercial e do Instituto de Engenharia de São Paulo; da Associação dos Proprietarios de Immoveis, da Federação das Industrias de São Paulo, da Associação dos Funccionarios Publicos e da Associação dos Empregados do Commercio. Prestaram ainda a sua collaboração como orgãos consultivos, os srs. Rodolpho Guimarães Valladares, director da Repartição de Aguas e Esgotos; José Egydio Ferreira Martins, director da Repartição de Saneamento de Santos; José Carvalho Martins, consultor juridico da Secretaria de Finanças e Telemaco Langendoc, assistente de Gabinete. Este relatorio elaborado pela commissão é um trabalho que representa o pensamento unanime dos interessados no assumpto. Affirma, de inicio, que chegou á conclusão de que é aconselhavel a reforma do systema vigente, adoptando-se um criterio legal que melhor harmonize as preoccupações technicas e financeiras do poder publico com as necessidades, os anseios de justiça e a capacidade economica dos consuanseios de justiça e a capacidade economica dos consumidores. Tratando do systema vigente de cobrança da taxa estuda a serie de inconvenientes que elle apresenta, entre os quaes avulta a complexidade da taxação á desegualdade e o desperdicio. O melhor methodo para a cobrança da agua é o da taxação uniforme proporcional ao consumo. Em abono desse ponto de vista, vale citar o relatorio do director da Repartição de Aguas, o qual affirma que do mesmo modo que o gaz é pago por metro cubico, o transporte de mercadorias e calculado em tonelagem e kilometro, a agua, com muito mais razão, tem que ser calculada por metros cubicos consumidos. Por uma taxa fixa e uniforme o fornecedor cobra do consumidor o preço correspondente aos serviços prestados.

As taxas propostas, diz ainda o relatorio, embora não sejam sufficientes para garantir um rendimento proporcional ao capital empatado nos serviços de abastecimento, remuneram perfeitamente as despesas de custeio, isto é, as de conservação de mananciaes, a ducção, purificação, elevação da agua, escriptorios, etc.

De accordo com as suggestões da commissão a taxa de consumo d'agua será de 250 réis para cada metro cubico, medida em hydrometro.

Um aspecto assignalado pelo relatorio é a utilização da agua para outros misteres publicos como, por exemplo, para rêde geral de irrigação da cidade. Para esse serviço deverão ser utilizados os rios publicos, circumvizinho da cidade, não sendo justo que se gastem nesses serviços aguas tão caras e tão bem preparadas.

Assignam esse documento os srs. Mario França Azevedo e Algemiro Couto de Barros, representante da Associação Commercial; Plinio de Queiroz, Francisco de Salles, Vicente de Azevedo e Tacito de Almeida, representante da Federação das Industrias; José Piedade, da Associação dos Proprietarios de Immoveis; Martinho Frontini, da Associação dos Funccionarios Publicos, Antonio Jorge Freitas e Luciano Lacombe, da Associação dos Empregados do Commercio. — (A. N.).

Considera-se Approvado o Programma Naval dos Estados Unidos

Quarenta e seis cruzadores de batalha, vinte e dois navios auxiliares e novecentos e cincoenta aeroplanos

O presidente Roosevelt

WASHINGTON, 19 — Com excepção de alguns detalhes, pode-se consideravel que o programma naval de um bilhão de dollares, do presidente Roosevelt, foi approvado pela Camara dos Representantes. Esses detalhes serão discutidos na segunda-feira, depois do que o projecto será submettido á apreciação do Senado. O projecto autoriza a construcção de quarenta e seis cruzadores de batalha, vinte e dois navios auxiliares, mais novecentos e cincoenta aeroplanos.

A declaração sobre politica naval redigida, ao que consta, com o auxilio do presidente Roosevelt e do sr. Cordell Hull, foi comtudo retirada. Foi, em seu logar, incluida uma declaração asseverando que os Estados Unidos "acolheriam com satisfação" a realização de uma conferencia internacional de desarmamento e suspenderiam parte da tonelagem qu foram autorizados a construir como contribuição para um tratado de limitação, menos as construcções feitas por occasião da assignatura do Tratado de Washington.

A retirada da declaração sobre politica naval parece ter sido manobra do sr. Vinson, do comité de negocios navaes afim de que o projecto fosse approvado sem grandes modificações. — (U. P.).

Encontrado morto no interior de um botequim em Nictheroy

FORTES SUSPEITAS DE CRIME EM TORNO DO CASO

No interior do Café Segredo, situado á rua Francisco Macena de Lima, em Nictheroy, foi encontrado com um profundo ferimento no craneo o seu proprietario Manoel Rufino Castanho.

Quando a policia chegou ao local indicado, ali estava, apenas, a sua esposa, Evangelina Rosa Castanho, sua filhinha e uma outra senhora de suas relações.

Interrogada, a esposa de Maonel declarou que seu marido tinha sido victima de um accidente. Um armario havia caido sobre a sua cabeça, matando-o.

As autoridades não se contentaram, no emtanto, com esses esclarecimentos, e, vendo no local indicios de luta, entraram a investigar, prendendo José Marques Fonseca que, com dois irmãos, esteve tomando cerveja, depois das 23 horas.

As autoridades fluminenses proseguem em diligencias para a completa elucidação do mysterioso caso.

PREPARADOS DE VALOR DA FLORA MEDICINAL

...OFLORA Indicado na insufficiencia Ovariana, dysmenorrhéa, colicas menstruaes e leucorrhéa.

ECZOFLORA Indicado no tratamento das Dermatoses, eczemas, feridas e ulceras.

VIRILIFLORA Tonico nervino, indicado na neurasthenia e fraqueza sexual.

KOKOLOS Efficaz no soffrimento de estomago, dispepsia, tonteiras, dôr de cabeça, peso e somnolencia depois das refeições, etc

VENDEM-SE EM TODAS AS DROGARIAS E PHARMACIAS DO BRASIL — CUIDADO COM AS IMITAÇÕES E FALSIFICAÇÕES

A todas as pessoas que nos devolverem o coupon abaixo, devidamente preenchido, remetteremos gratuitamente o nosso util catalogo scientifico.

J. MONTEIRO DA SILVA & C.

RUA SÃO PEDRO N.° 38 RIO DE JANEIRO

Nome : ....

Rua : ....

Cidade : ....

Estado : ....

Exaltando a Solidariedade das Nações Americanas

Como se expressou, em recente discurso, o deputado argentino sr. Raul Taborda, sobre a politica do Brasil e dos Estados Unidos

BUENOS AIRES, 19 — O sr. Raul Damonte Taborda, candidato a deputado nacional pelo partido radical, pronunciou hontem á noite vibrante discurso, dizendo textualmente:

"Os actuaes acontecimentos politicos brasileiros com a repressão ao "Fascismo" e a entrada do meu amigo Oswaldo Aranha para o Ministerio do presidente Vargas indicam, felizmente para a solidariedade entre as nações americanas, que foi vencida mais uma batalha contra as ideologias extremistas no Brasil".

"Considero erronea qualquer politica que nos leve a reboque da Europa. Devemos approximar-nos dos Estados Unidos, cuja politica mudou tão fundamentalmente desde que o presidente Roosevelt se encontra no poder. Antes nutriamos desconfiança de uma politica imperialista. Hoje temos fé em Roosevelt".

O orador referiu-se a seguir á sua entrevista com o presidente Roosevelt no Rio de Janeiro, affirmando que o presidente dos Estados Unidos era a personalidade mais relevante da epoca contemporanea, concluindo:

"Se vier a guerra, na Europa, a Argentina deve vincular-se aos Estados Unidos e compartilhar do seu destino". — (U. P.).

Tudo incorporado ao Reich

BERLIM, 19 — O sr. Hitler decretou que o departamento postal do Reich incorporasse o departamento austriaco de correios, assim como as caixas economicas postaes. — (U. P.)

Rotschild co-responsavel pelo colapso financeiro da Austria em 1930

VIENNA, 19 — "Voelkischer Beobachter", em sua edição de Vienna, alludindo á prisão do banqueiro Louis de Rotschild informa que as autoridades exigiram delle "uma forte indemnização" por co-responsabilidade no collapso financeiro, em 1930, do Credit Anstadt.

De accordo com o que adeanta ainda o jornal, o sr. Louis Rotschild fez entrega, então, de duas das propriedades que possue na Austria, o que entretanto foi considerado insufficiente. — (U. P.)

Um romance anti-communista publicado na Belgica

(Communicado da Agencia Nacional).

No jornal "La Metropole", de Antuerpia, L. Claude deu noticia do apparecimento de um novo romance de Henri Baraude, sob o titulo de — "Sans Dieu ni maitre". Trata-se da historia de uma familia cuja desgraça proveiu unicamente da falta de religião do seu chefe, adepto da ideologia de Moscou.

Salientou o critico a boa vontade do autor de trazer a sua contribuição em prol da ordem social ameaçada por uma doutrina sanguinaria e destruidora, qual a do communismo.

O Peru' contra a Hespanha republicana

CONHECIDOS AGORA OS MOTIVOS DO ROMPIMENTO DAS RELAÇÕES DIPLOMATICAS ENTRE OS DOIS GOVERNOS

LIMA, 19 — Conhecem-se, agora os motivos do rompimento diplomatico do Peru' com o governo da Hespanha Republicana. Foram dois: primeiro, porque as autoridades hespanholas de Barcelona abriram illegalmente o cofre que o ministro do Peru' possuia num dos bancos dessa capital; segundo, porque o governo republicano não quiz attender ao pedido para resolver sobre a situação dos asylados, que se encontravam no Consulado do Peru', em Ma-

Para atacar as multidões amotinadas

VIENNA, 19 — A policia organizou uma secção especial motorizada para chamados de emergencia afim de defender as ruas atacadas por multidões amotinadas. — (U. P.).

O embaixador Souza Dantas offereceu um banquete ao chanceller argentino

PARIS, 19 — O sr. Souza Dantas, embaixador do Brasil, offereceu um banquete em honra do sr. José Maria Cantilo, novo ministro do Exterior da Argentina.

Entre os demais convidados estavam os srs. Paul Boncour, Yvon Delbos e Thomas Lebreton. — (U. P.).

"PUBLICAÇÕES"

"ILLUSTRACÇÃO BRASILEIRA"

O grande semanario da Sociedade Anonyma "O Malho" apresenta nesse exemplar de março excellente materia de redacção e collaboração, destacando-se diversos artigos e chronicas firmadas por nomes de relevo na literatura nacional.

O summario do exemplar da "Illustração Brasileira" que temos em mãos é o seguinte:

Passatempos, chronica de Affonso Celso; Rio-Petropolis, a Estrada Maravilhosa, reportagem photographica; Como elles manejam a penna, reportagem illustrada; O seio de Abrahão, poesia de Olegario Marianno; Marajó — A ilha pittoresca e differente, reportagem photographica; A pintura monumental no Brasil, chronica de Fléxa Ribeiro; O Rio do imperio e dos nossos Dias; Monumentos cariocas, chronica de Magalhães Corrêa; A loucura de D. Flor, conto de A. Austregesilo; Obras primas da Ourivesaria Colonial, reportagem photographica; O monumento dos Andradas em Santos, chronica de Affonso de E. Taunay; Do Amazonas ao Espirito Santo, chronica de Galdino Pimentel Duarte; Artes e artistas; Nacionalismo politico e economico, chronica de Jorge Santos; Instantaneos de todo o mundo; Trichromias, doublés e desenhos de Oscar Pereira da Silva, Banoel Santiago, T. Cavalleiro, Gilberto Trompowsky, Calmon Barreto e Helmut.

"PAN 113"

O n. 113 de "Pan" apresenta-se ao publico ledor do Brasil devéras interessante.

"Brasileiros", de Viriato Corrêa; "Varão de mulher", "A Conquista do Oceano Glacial Arctico", o formidavel conto de Perceval Gibbon; "A Namorada do Vasco", "Um homem de sorte...", etc., são, entre outros, artigos de valor que "Pan" dá á publicidade neste numero.

"Sciencia popular", "Humorismo" e "De Portugal" são as secções de "Pan" que continuam a satisfazer á curiosidade dos seus leitores.

Cuidado com outras velas!

Com prata Incorporada Acção Olygodynamica

USE

NO SEU FILTRO A

VELA ESTERILIZANTE
— SENUN —

Beba tranquillo a sua agua

E' A UNICA GARANTIDA

A promoção de José Lyra

Dr. José Lyra

Por acto do presidente da Republica dado agora á publicidade, foi promovido ao penultimo posto da carreira a que pertence no Ministerio da Viação, o nosso companheiro José Augusto Tavares de Lyra. A escolha do chefe do Estado veiu recair sobre um dos funccionarios mais antigos daquelle Ministerio. Dentre innumeras commissões aqui e no interior do paiz, conta o recem-promovido uma actuação de quasi 12 annos nos gabinetes dos drs. Olegario Maciel, Pires do Rio, Palhano de Jesus, Osorio de Almeida, Arlindo Luz, Caetano Lopes e outros na Inspectoria Federal das Estradas onde chefia desde 1920 o Archivo Geral deste importante departamento do Ministerio da Viação.

Transferencia de atiradores

FOI DISSOLVIDA A E. I. M. ANNEXA AO GYMNASIO VERA CRUZ

Por ter sido dissolvida a Escola de Instrucção Militar n. 342, annexa ao Gymnasio Vera-Cruz, os seus atiradores foram transferidos para os C. I. dos seguintes tiros de guerra:

T. G. 5 — Accacio de Magalhães, Erhart Schnetzer, Oscar Freitas Tonini, Simão Simoram e Walter Gonçalves.

T. G. 7: — Abelardo Nepomuceno, Adaury Araujo, Alex. Henriques Leal, Alexandre José de Amorim Oliveira, Alfredo Paulo, Amaury de Araujo Góes Cox, Antonio José Alves Pamplona, Arnaldo Rodrigues Figueira, Arthur Barbosa de Moraes Netto, Ayrton Amorim de Oliveira, Bernardino Teixeira Barreira, Benedicto Oliveira da Silva, Breno Maisonete Lobato, Carlos A. A. de Barros, Decio Doria de Almeida, Dormevil Torres de Assumpção, Flavio Winker, Gustavo Ferreira dos Santos, Jayme da Costa Monsato, José Luiz Rodrigues, Kleber Perisse Duarte, Licio Barreira, Mauricio Lecaille de Araujo, Necy Melgaço Ferreira, Nelson Simão, Nelson Soares, Nilton Pinto de Lemos, Oswaldo de Souza Barbosa, Paulo Alberto Atienza Botelho, Roberto da Justa Luna Freire, Rogerio Fonseca, Saddock Thales de Berredo Reis, Sebastião Dirceu Lemos Ribeiro, Thalio Antunes, Vantuil Gomes Fontes, Vicente de Paula Vallier da Silva, Walter M. Costa, Waldir de P. Ribeiro, Waldyr Xavier, Durval T. R. Novo, Alfredo L. Polonia, Gilberto Siciliano, José Baptista de M. B. Junior, Nelson Soares, Wilson Fernandes Represas, Miguel Moraes e Orlando N. Meirelles.

T. G. 140 — Antonio B. dos Santos, Ary Monteiro Teixeira, John H. M. Junior, Jair D. da Silva, Jesus B. Galvão, Osny Moura e Alberto de Araujo Monteiro.

T. G. 172 — Arthur S. P. Filho e Orlando T. da Silva.

T. G. 536 — Adelino A. Vouguinha, Alberto H. P. Botelho, Altair Cataldi, Americo P. de A. Mendes, Antonio Cantisano, Appolo P. da Fonseca, Aristides Maia, Ary C. G., Belmiro A. de Andrade, Callistrato B. Muros, Belmiro A. Andrade, Callistrato B. de Muros, Carlos Albano Soares e José Laert de Azevedo Ribeiro.

T. G. 5 — Mauricio Marcello e Leopoldo Ferreira Netto.

A Voz Autorizada de Mac Donald

Chamberlain é um homem sincero, corajoso e competente — affirma, num discurso, o ministro das Colonias

LONDRES, 9 — O ministro das Colonias, sr. Malcom Mac Donald pronunciou hoje importante discurso perante a Conferencia do Partido Trabalhista Nacional, referindo-se ás noticias que circularam, segundo as quaes elle e outros membros do gabinete desejavam ver afastado da chefia do governo o Primeiro Minstro. O sr. Mac Donald declarou: "Chamberlan é um homem sincero, corajoso e competente. Elle procedeu ponderadamente em face dos ultimos factos internacionaes. O primeiro ministro é digno das mais honrosas tradições dos estadistas britannicos.

Proseguindo em seu discurso, o ministro das Colonias disse: "A Allemanha escolheu para satisfazer seus proprios desejos na questão austriaca a coerção apoiada na força, methodos esses diametralmente oppostos á politica britannica". O orador admittiu, entretanto, que todos devem reconhecer que a paz real e justa não pode sempre, necessariamente, assentar na rigida conservação do "status quo" politico.

Neville Chamberlain

Referindo-se ás conversações anglo-italianas e anglo-allemãs, o sr. Mac Donald disse: "Com o simples acto de iniciar as negociações apenas abrimos o caminho e nada mais. Teriamos preferido quando fizemos a nossa contribuição para o ajuste das divergencias que pudessem existir que a outra parte interessada nas conversações fizesse equivalente contribuição. Não entramos nessas conversações por sermos fracos ou timidos. Nem o governo nem o povo deste paiz merecem esses qualificativos. Entramos nas conversações porque somos sãos e humanos e porque preferimos os meios civilizados de solução dos conflictos internacionaes, mediante discussões, negociações e accordos, se é possivel conseguir essa aspiração. Não acredito que um grande povo diminua sua força moral ou material pelo facto de demonstrar que acredita nesses methodos para a manutenção da paz e que está disposto a tentar tudo que fôr necessario para que os mesmos sejam empregados com exito. Logo que tomamos essa iniciativa outro methodo diplomatico foi injectado repentinamente no corpo poltico da Europa". Referindo-se á intervenção allemã na Austria, o orador accrescentou: "Esse methodo está fadado a destruir a confiança na Europa. Ouviu-se dizer em certos circulos que era difficil de comprehender porque a confiança devia sentir-se abalada. O motivo é o seguinte: O povo de toda a Europa, quando se começa a dizer que o methodo pode ser empregado em um logar não se sente garantido contra a adopção do mesmo em seu proprio paiz ou em qualquer outra parte. O governo deve examinar com a maxima attenção a sua politica externa em face dos recentes acontecimentos europeus. Este não é logar apropriado para uma declaração individual a respeito da situação externa. Tal declaração deve ser feita opportunamente, pelo proprio Primeiro Ministro". — (U. P.).

Expressiva Solidariedade ao Presidente do C. do Commercio do Café

ALMOÇO, HONTEM, NO JOCKEY CLUB

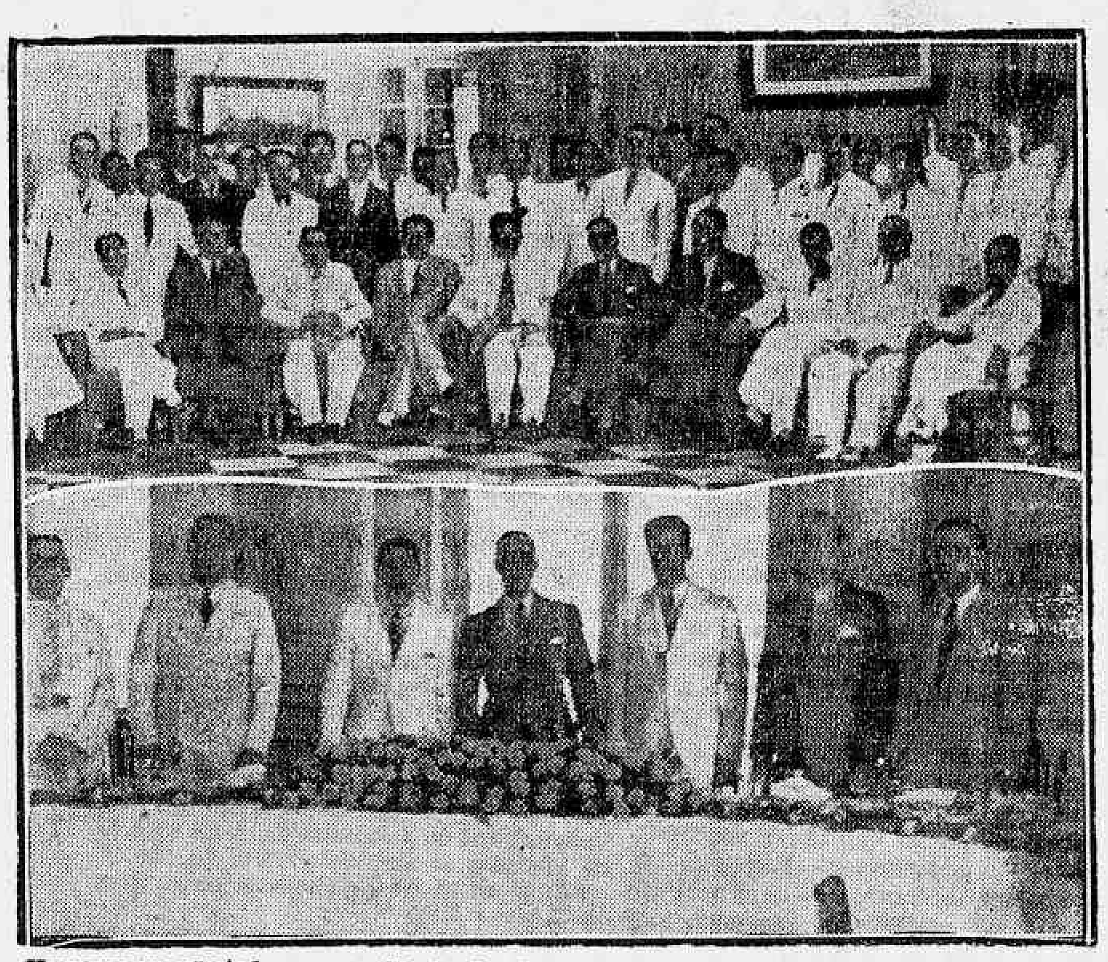

Homenagem prestada ao presidente do Centro do Café do Rio de Janeiro pela classe que aquella entidade representa, vendo-se no centro de ambas photographias o homenageado sr. Julio Avellar

A classe dos commerciantes, exportadores, commissarios e lavradores do café, numa eloquente demonstração de solidariedade á attitude serena e elevada assumida pelo presidente do Centro do Commercio do Café do Rio de Janeiro, deliberou prestar-lhe significativa homenagem, que, hontem, se realizou, com concorrido almoço nos salões do Jockey Club.

Apesar de ser resolvida dentro de meia duzia de dias, a manifestação congregou as figuras mais representativas da numerosa classe, unanimes em demonstrar ao prestigioso presidente sr. Julio de Souza Avellar sua sympathia e apoio, diante da maneira altamente elevada com que tem defendido os interesses collectivos confiados a sua esclarecida actuação:

Dentre essas figuras, nos foi possivel destacar no almoço, representantes e chefes das seguintes firmas:

A. Villela & Cia., Ed. Figueira & Cia.; Felix Fonseca S. A., Theodor Wille & Cia. Ltda., Ornstein & C°., Cerqueira, Soares & Cia., Rotundo & Cia. Ltda.; Marcellino Martins Filho & Cia., Norton Megaw & C°. Ltd., Vivacqua Irmãos S. A., Barbosa Albuquerque & Cia, Sinner & Cia. Ltda., Nagib Assaf & Cia., Fraga, Irmão & Cia. Ltda., Andrade Lemos & Cia., Rabello & Irmão, Pinto Lopes & Cia. Ltda., Galeno Gomes & Cia., Mc Kinley S. A., Barros, Siano & Cia., Julio Motta & Cia., Vertes & Cia. Ltda., Oscar Motta & Cia. Ltda., Valente Rodrigues & Cia. Ltda., J. A. Gonçalves & Cia., Tostes & Cia., Domingos Maia & Cia., Silvain Eliakim, A. Jabour & Cia., Freitas & Cia., J. P. Silveira Junior, Sylvio de Chermont, Affonso Alves Pereira, A. T. Ferreira de Britto, Humberto Tavares, Antenor Salvaterra Dutra, Hernani Coelho Duarte, Frank Irwin, Arthur Pinto Novaes, Reis & Cia. Ltda., Nuno C. Pereira, Nelson Brain Maciel Christiano Hamann, Genaro Vidal Leite Ribeiro Demosthenes Cardoso, T. Cascão, Léo Fonseca da Silva, Monteiro de Barros Ltda., Oswaldo Motta Silva e Alcebiades Gomes Vianna.

Ao champagne, falou offerecendo o almoço, o sr. Ruy Almeida, que, em nome do commercio do café, disse da justiça da homenagem prestada, e ao sentimento unanime de solidariedade que circunda e prestigia a actuação do sr. Julio Avellar á frente da classe.

Em seguida o sr. Genaro Vidal Leite Ribeiro, representando a lavoura de café, fez uma brilhante exposição da situação do café, e os motivos que levaram á sua classe a assumir uma attitude compativel com os interesses nacionaes, terminando por expressar a confiança na intervenção decisiva, opportuna e esclarecida do presidente Getulio Vargas na solução da crise porque atravessava o principal producto de nossa exportação.

Mal serenavam os applausos que esse discurso arrancou dos presentes, levanta-se o homenageado. Prolongada salva de palmas, acolhe sua attitude. E o sr. Julio Avellar visivelmente emocionado pronuncia palavras de agradecimento e gratidão, dentre os quaes destacam as seguintes:

"Conhecendo, como conheciamos, seu ponto de vista, solicitamos sua attenção para o caso e a resposta todos vós a conheceis. Os factos occorridos, estão bem vivos.

Nunca, de parte do Centro houve qualquer movimento no sentido de não concordar com a reversão, embóra sua legalidade seja facilmente contestada.

Havendo os preços de café baixado, consequentemente a reversão trouxe inevitaveis prejuisos, mas apenas pediamos que o café com mais de 120 dias fosse pago, como era legal e justo.

Não fomos attendidos. Falou-se então no interesse nacional e fecharam as portas a qualquer tentativa nossa.

Não nos valia a pena responder. Foi quanto bastou que, por má compreensão de nossa attitude, por columnas pagas, nos atacassem, procurando nos ridicularizar e ao Centro.

Não provocamos, mas uma vez distractados, tivemos, forçosamente, de reagir.

Não nos moveu nenhum outro intuito. Apenas tratamos como fomos tratados. Temos a consciencia do dever cumprido, estamos certos da justiça do que pleiteamos; é quanto nos basta.

Meus amigos, o commercio de café tem levado o nome de nossa querida Patria, aos mais longinquos pontos da terra. Por esse mundo áfóra, o nome do Brasil está ligado á palavra CAFE' graças aos esforços dos nossos exportadores.

Foram nossos commissarios que facilitaram á lavoura, meios para criar o mar verde de nossos cafézaes, dos quaes tanto nos orgulhamos.

E' dessa mesma lavoura, que têm sido o maior sustentaculo da grandeza economica do nosso paiz, que nos orgulhamos de receber, no momento a renovação do apoio que nunca nos faltou.

Não nos faltou patriotismo para criar o que foi feito; não nos faltou patriotismo para em todas as opportunidades, pedirmos o retorno a liberdade do commercio de café; não nos falta, agora, patriotismo, para reconhecer onde está o interesse nacional. E, estamos certos que esta nossa attitude será reconhecida por quem de direito.

Meus amigos. Continuamos unidos, pelo engrandecimento do commercio de café, objectivando a grandeza de nossa Patria. — Muito obrigado."

UMA OPINIÃO INCONTESTAVEL

O illustre medico e scientista brasileiro, Professor Dr. ROCHA VAZ, cathedratico da Universidade do Brasil, director da Faculdade Nacional de Medicina, Membro Honorario da Academia de Medicina e cuja cultura tem collocado o nome do nosso Paiz em situação destacada nos circulos mais adeantados do Universo, após visitar as installações da PERFUMARIA MYRTA S/A assim se expressou:

Como medico sempre recommendei o sabonete EUCALOL, pois, é o que uso ha muitos annos, depois de ter experimentado tantos outros, á base de variadas substancias. Como brasileiro a minha satisfação é maior porque sei que o EUCALOL é confeccionado com oleos vegetaes nacionaes, considerados sem similares. Aliás a acceitação do EUCALOL, pelo publico, comprova a opinião generalizada de que, em sabonetes, o EUCALOL é superior aos demaes, mesmo aos de fabricação extrangeira. Utilizando productos genuinamente nacionaes, o brasileiro está concorrendo directamente para sua propria riqueza, evitando o escoamento de dinheiro para fóra do Paiz, para importação de productos similares muitas vezes bem inferiores aos que existem no Brasil.

Firma reconhecida no tabelião N. N. Milone

SABONETE Eucalol O SABONETE DO BRASIL

Quatro Mil Aviões Para os Estados Unidos

WASHINGTON, 19 — A Camara dos Representantes approvou uma emenda ao projecto de construcções navaes, autorizando um minimo de tres mil aviões, em vez do maximo de tres mil. Ao mesmo tempo foi apresentada outra emenda, autorizando o maximo de quatro mil. (U. P.)

O MANGANEZ DA BAHIA

A America do Norte propõe a compra de certa quantidade desse minerio, por 100 milhões de dollares

BAHIA, 19 — O manganez da Bahia, é considerado como um dos melhores do mundo, é por isso as grandes industrias metallurgicas do estrangeiro vêm se interessando em obtel-o. Não faz muitos dias a imprensa publicou uma proposta dos Estados Unidos para compra até 100 milhões de dollares de grande quantidade do manganez nacional. Agora que se está tratando da exploração do manganez bahiano, o sr. Oscar Cordeiro, presidente da Bolsa de Mercadorias, que depois de exhibir á imprensa grande quantidade de cartas vindas dos Estados Unidos, Allemanha, Japão e outros paizes e até mesmo de S. Paulo, pedindo a indicação de firmas que exportem o producto em questão, adeantou o seguinte:

"As minas de manganez da Bahia já são bastante conhecidas, porque durante a guerra de 1914 algumas dellas foram exploradas. As que melhor percentagem offerecem são as que se acham situadas na faixa da Estrada de Ferro, isto é, as de Canem, Campo Formoso, Bomfim e outras. Estas minas offerecem uma percentagem de 48 % de minerio. Quanto as do litoral oscilla esta percentagem entre 28 a 42 %, sendo que as de maiores percentagens já estão quasi esgotadas, pois foram bastante exploradas durante a Grande Guerra notadamente as da zona de Nazareth. Sobre se as minas littoraneas produzem melhor manganez que as do interior, o sr. Oscar Cordeiro mostra dois blocos differentes. Um, escuro parecendo já em decomposição e o outro contendo todas as qualidades de um bom minerio. E accrescentou:

— Como se vê, estes dois blocos são de minas diversas, o mais rigido é das minas da faixa abrangida pela Estrada de Ferro e outro das do littoral. Parece-me mesmo que a influencia do salitre fez com que o manganez entre em decomposição e dahi as do litoral produzirem manganez inferior aos das minas situadas no nordeste. Sobre o inicio dos trabalhos para exploração das minas declarou:

— Já existe varios grupos em organização para exploração do manganez e do chromo do nosso Estado tendo um delles proposto entrar com certo numero de locomotivas e wagões para a Leste descontando em fretes os valores das mesmas. O presidente da Bolsa de Mercadorias declara que em nossa zona suburbana não ha manganez, e accrescenta:

— Os nossos suburbios são ricos de petroleo. Os technicos dizem haver um enorme lençol, que, partindo do Lobato onde já está provada a sua existencia, passa por varias localidades, como Agua Comprida, Parafuso e outras indo terminar em Camassary. Finalizando disse o sr. Oscar Cordeiro:

— O governo federal acha-se vivamente interessado, na exploração destes minerios; e para tal tem concorrido com material necessario para o transporte por Estrada de Ferro.

A exploração das minas que já foram cubadas trará ao paiz uma economia de de 12 milhões de libras que representa ao cambio actual cerca de 1 milhão de contos. — (A. N.).

Jornaes e Revistas

"DE NORTE A SUL"

Circulará dentro de breves dias o 8.º numero dessa publicação, sob a direcção do sr. Castro Lessa. Com oitenta paginas de papel "couché", noticiario e preciosa documentação photographica de aspectos do Brasil.

"De Norte a Sul" mantem em quasi todos as capitaes do paiz directorias regionaes.

Protestando contra a occupação da Austria

GRUPOS DE POPULARES ENFURECIDOS CONTRA O SR. HITLER EM DUBLIN QUEIMAM UMA BANDEIRA SWASTIKA

DUBLIN, 19 — Varias pessoas ficaram feridas quando guardas civis procuraram evitar o choque entre dois grupos de populares. Um assistia á reunião dos desempregados enquanto outro entregava-se a demonstrações hostis ao sr. Hitler, verberando a occupação da Austria. Depois de restabelecida a ordem o segundo grupo incendiou uma bandeira swastika e approvou uma moção em assembléa, condemnando "a invação da Austria e exigindo o "boycott" das mercadorias allemães. — (U. P.)

Chamado o civil Lucio Soares Cardoso

Está chamado a comparecer á Directoria do Serviço Militar e da Reserva, para tratar de assumpto que lhe diz respeito, o civil Lucio Soares Cardoso.

PLANO "MOBILIARIO"

RESULTADO DOS SORTEIOS REALIZADOS PELA LOTERIA FEDERAL EM 19 DE MARÇO DE 1938

Plano Mobiliario — 1.º Premio	15.389
Plano Mobiliario — 2.º Premio	60.019
Plano Mobiliario — 3.º Premio	49 754
Plano Mobiliario — 4.º Premio	51 993

Sociedade Federal de Brindes Ltda

PRAÇA TIRADENTES, 79 — 1.º andar — RIO DE JANEIRO

AMERICA UNIDA

Foi divulgada a entrevista que o chanceller Oswaldo Aranha concedeu ao "New York Times", sobre o recente discurso do sr. Cordell Hull, secretario do Exterior dos Estados Unidos.

O chanceller brasileiro accentuando, de inicio, que "as palavras do eminente estadista yankee ecoaram no coração de todos os brasileiros como uma corajosa affirmativa de que a razão deve ser mais forte do que a força", exprimiu, sem duvida o sentimento unanime do nosso povo. Sempre defendemos esse postulado e o fizemos perante o mundo de maneira clara, insophismavel e brilhante, através da palavra insigne de Ruy Barbosa, na Conferencia de Haya. Ali desfraldamos, talvez ante a estupefacção geral, a bandeira do direito contra a força. Porque se o direito e a razão fossem arrastados e destruidos, definitivamente pela prepotencia, o mundo se trasformaria numa senzala de escravos e desappareceriam os grandes estimulos para as conquistas da sciencia e do trabalho humanos.

* * *

O Brasil, embora procure incrementar os recursos militares da sua defesa, continua a ser um pioneiro da paz. E, assim procedendo, o nosso paiz não busca o isolamento. Disse muito bem o sr. Cordell Hull que "o isolamento não é um meio de segurança, antes uma fonte de insegurança". Um paiz que preferisse o isolamento, marchava para o suicidio. Elle romperia, como accentuou o sr. Oswaldo Aranha, a communhão de idéas e intelligencia, poria termo a uma continuidade indispensavel para a paz. O Brasil, pela sua politica internacional, orientado pela acção patriotica da sua chancellaria, sempre trabalhou para manter as suas relações com os demais paizes, dentro de um pé de egualdade, sem preferencias odiosas.

A politica de confraternização americana, que tem no Brasil um ardoroso paladino de vanguarda, jámais importou numa diminuição da sua velha amizade com os paizes de outros continentes, amizade que desejamos fortalecer cada vez mais.

* * *

Opportuna, neste momento de grandes agitações na Europa, foi tambem a entrevista que aos nossos collegas d'"A Noite", acaba de conceder, de Roma, o sr. J. M. Cantilo, novo chanceller argentino. Seja dito de passagem que o sr. Cantilo é uma das figuras mais eminentes da gloriosa republica irmã e uma das expressões mais luminosas da diplomacia sul-americana. A sua escolha para ministro do Exterior do governo do sr. Roberto Ortiz reflectiu o sentimento de collaboração internacional da Republica Argentina, identificada, como o nosso paiz, com a obra da paz, que deve ser defendida, a todo transe, á custa mesmo dos maiores sacrificios.

Declarou o sr. Cantilo que é o presidente da sua patria quem orienta a sua politica internacional. E elle, ao assumir a presidencia affirmou, com a autoridade de sua investidura e com toda a força de suas convicções pessoaes, que a politica argentina continuará sendo uma politica de Paz, de cooperação e de amizade com todas as Nações e muito especialmente com os paizes da America, e em contacto cada vez mais intimo com os nossos vizinhos. Politica aberta, clara e franca, simples e impessoal, sem reservas nem sombras para com qualquer nação."

* * *

Não se quiz furtar o chanceller argentino a dar tambem a sua impressão pessoal sobre o assumpto. Homem de intelligencia, de cultura, de alta dignidade, o sr. Cantilo só poderia ter expressões á altura dos seus meritos e do seu passado. Não queremos, por isso, nos furtar ao prazer de reproduzir aqui as suas palavras: "accrescentarei que, para servir a essa politica, no que se refere ao Brasil, porei de minha parte não só a minha sincera convicção de argentino, mas tambem os meus sentimentos de viva sympathia para com esse grande paiz, onde vivi annos felizes de minha juventude, ali conhecendo homens eminentes, entre elles o Barão do Rio Branco, a quem me ligou uma respeitosa amizade e onde pude apreciar a incomparavel hospitalidade e a rara cultura da sociedade carioca.

Estando agora o Ministerio das Relações Exteriores em mãos do sr. Oswaldo Aranha ser-me-á facil e grato collaborar com elle, a quem tive a honra de conhecer e apreciar em Buenos Aires, por occasião da Conferencia Internacional Americana."

* * *

A America, de norte a sul, está perfeitamente dentro da mesma communhão de sentimentos, do mesmo idealismo constructor. Nada demoverá as nações americanas desse objectivo. Firme nos seus propositos de repulsa á guerra, a America buscará no congraçamento e na fraternidade, a paz duradoura e eterna, que semeia o bem e conduz os homens a destinos seguros e certos. O Brasil, nestes ultimos annos, graças á esclarecida orientação do presidente Getulio Vargas, tem sustentado aquelles principios como um postulado da sua politica internacional e como um nobre imperativo das suas tradições. O chefe da Nação brasileira, desde o inicio do seu governo, com o advento da Revolução de 1930, mantém a preoccupação elevada de assegurar o prestigio da nossa patria no seio da civilização humana, sem quebrar, um só momento, a estructura da dignidade nacional, e fortalecendo dia a dia a nossa soberania deante do mundo.

A America unida é um exemplo que, cada vez mais se impõe ao respeito e admiração universal.

TOPICOS

CHAVES-SYMBOLICAS

NA inauguração, hontem, em Braz de Pinna, das casas operarias, o ministro Waldemar Falcão fez entrega de duas chaves symbolicas. A primeira ao dono da maior das residencias, a segunda, ao da menor. Esses trabalhadores são chefes de numerosas familias, tendo um doze filhos, e o outro seis. Finda a solennidade, o titular do Trabalho, após receber grandes manifestações, foi abordado pelos operarios a quem entregara as chaves. Ambos estavam muito commovidos. Queriam do ministro um grande favor: levar aquellas chaves ao presidente Getulio Vargas, para o qual todos tinham voltados os seus sentimentos de gratidão. "Excellencia — disse um modesto trabalhador — offereça ao chefe do governo o symbolo da rehabilitação do operariado brasileiro. Ao sr. Getulio Vargas devemos a estabilidade no emprego, as férias remuneradas, a nacionalização do trabalho, as pensões e aposentadorias, o respeito aos nossos direitos e, já agora, o tecto para nossos filhos. E, com estas chaves, enviamos tambem ao presidente o nosso agradecimento mais sincero, a certeza da nossa indiscutivel solidariedade."

O ministro Waldemar Falcão, visivelmente emocionado, dirigiu breves palavras aos trabalhadores promettendo entregar no primeiro despacho ao sr. Getulio Vargas aquellas chaves-symbolicas da nova época de solidariedade humana iniciada no Brasil com o advento do actual governo.

PAZ E TRABALHO

O ministro da Hollanda junto ao governo brasileiro, sr. C. H. J. Schuller Tot Pearsum, acaba de fazer em São Paulo interessantes declarações politicas, manifestando-se integralmente contra o fascismo e o communismo.

Salientou o sr. Pearsum: "A Hollanda está na mesma situação politica do Brasil: paz e trabalho. Sempre desejamos estas duas coisas, base principal de todos os successos. Não desejamos, ou melhor, não admittimos nem fascismo e nem communismo e isto foi confirmado por occasião das ultimas eleições realizadas em maio do anno passado. A Hollanda está fundada sobre os grandes principios christãos, porém, sem distincção de religiões."

São palavras sensatas de um homem culto e viajado, que conhece de perto os regimes politicos dos diversos paizes. O senhor Pearsum, proclamando a excellencia da forma de governo da Hollanda, acrescentou que são identicas as condições politicas da sua patria e do Brasil, onde os povos vivem felizes, porque podem trabalhar em paz.

Nesta época de desvarios e intranquillidade, a situação que desfrutamos é verdadeiramente privilegiada. A Nação reconhece tudo isso e não admitte que se perturbe o ambiente nacional. Dahi a repulsa da opinião publica ao "golpe" integralista que se tramou, felizmente sem maiores consequencias, graças ás medidas preventivas do governo. Queremos paz e trabalho e, como affirmou o nosso illustre presidente, serão punidos exemplarmente todos os aventureiros que procurarem alterar a harmonia politico-social em que vivemos.

MADEIRA-MAMORE'

ACABA de ser approvado pelo Tribunal de Contas o termo do accordo negociado entre o Ministerio da Viação e a companhia arrendataria da Estrada de Ferro Madeira-Mamoré.

Em virtude do accordo concluido a Madeira-Mamoré recebeu a importancia de 17.514 contos, dando ampla quitação ao governo das velhas pendencias judiciaes que vinha mantendo com o mesmo e passando para o patrimonio da Nação o acervo da Estrada de Ferro e serviços auxiliares taes como usinas electricas, bombeamento dagua, serraria, fabrica de gelo e o plano inclinado.

Terminou dessa forma de modo satisfatorio o caso do arrendamento da Madeira-Mamoré, cuja construcção tantos sacrifi-

AS CLASSES MARITIMAS E O LLOYD

O director do Lloyd mandou sustar o sequestro do "Poconé", depositando a somma reclamada pelos que o promoveram. O facto, assim isolado, pouco significa. Todos quantos conheceram as tristissimas condições da companhia official de navegação comprehendem o que ella representa.

Até bem pouco tempo, o Lloyd não dispunha nem de recursos, nem de credito, nem de frota. Suas condições eram de fallencia e esta chegou a ser requerida. O governo, porém, sabia que ali estava uma viga mestra da administração. Em pouco tempo de gerencia honesta e esclarecida, a companhia official de navegação realizou quasi milagres. Sua fróta vae-se multiplicando rapidamente e, com ella, os recursos para novos emprehendimentos. O Lloyd tem que ser a escola da nossa marinha civil. Sabendo-se que as classes maritimas constituem reservas da Marinha de Guerra, é facil de se avaliar a importancia duma grande administração no Lloyd.

O governo comprehendeu o problema com lucidez. Antigamente o mesmo era encarado sem energia e sem descortino. Ora, as circumstancias geographicas impõem ao Brasil as necessidades duma grande marinha mercante. Só os serviços de cabotagem explicam os esforços no sentido de organizal-a sem esmorecimentos. O regime actual é propicio a esse emprehendimento.

O Lloyd será sempre um padrão para iniciativas analogas. A nova frota e as reformas dos serviços e officinas da companhia official de navegação represfentam realidades que contrariam os pessimistas. O governo quer levar a termo esse programma. O Lloyd deve ser um viveiro de profissionaes de todas as especialidades. Dito isto, ficam muito claros os propositos do governo e os effeitos da nova administração, que redimiu o Lloyd, já ás portas da fallencia.

JACAREPAGUA' ABANDONADO

JACAREPAGUA' — o magnifico suburbio desta cidade, cognominado a nossa Suissa — está abandonado.

Póde-se mesmo dizer que, depois da administração do sr. Prado Junior não mais se cuidou daquelle aprazivel recanto do Rio de Janeiro. As suas ruas vivem cheias de capim. E quando algumas dellas recebem a visita dos trabalhadores da Prefeitura para limpal-as, isso obedece ao criterio da preferencia.

A rua Anna Telles, por exemplo, quem passa de bonde observa o seu estado deploravel; está de tal forma cavada que os canos abastecedores dagua ás habitações locaes estão á flor da terra. E como esta muitas outras...

A fiscalização da Limpeza Publica de Cascadura é tão "perfeita" que, ha poucos dias, os capinadores fóram áquella rua e limparam um trecho defronte á residencia de um alto funccionario da Prefeitura. O resto continua esperando que Deus se lembre de fazer um milagre. Emquanto isso acontece, a zona sul tem cada mez um novo melhoramento...

Para o prefeito da cidade os habitantes de Jacarépaguá, que tambem pagam impostos, appellam por nosso intermedio, esperando uma providencia immediata.

O ENSINO PRIMARIO EM S. PAULO

A Directoria do Ensino de São Paulo acaba de divulgar os dados fornecidos pelas vinte e uma delegacias escolares, sobre a matricula inicial nas escolas primarias mantidas pelo Estado. Essa matricula foi, este anno, de 397 320 crianças.

A esse total não foram acrescidos ainda os alumnos das 790 escolas que não funccionaram em principios de fevereiro, por não estarem providas nessa época. A matricula se distribuiu entre 3.045 escolas isoladas, com 107 342 crianças, dando a media de 35,2 alumnos por escola; e 7.314 classes de grupo escolar, com 289.893 alumnos dando a media de 39,6 por classe. A media para as 10.359 escolas ou classes que enviaram a sua matricula inicial, foi de 38.3 alumnos por unidade.

O GAZOGENIO

JA' tivemos occasião de nos referir á applicação do gazogenio como succedaneo da gazolina, para os nossos transportes. As experiencias realizadas pelo Ministerio da Agricultura deram o melhor resultado. Basta dizer que o caminhão, que serviu para as referidas experiencias, fez o percurso da praça Marechal Ancora ao Alto da Boa Vista, ida e volta, consumindo apenas 1$600 de carvão. E' facil avaliar o que isso representa para a economia nacional.

O ministro da Agricultura, sr. Fernando Costa, em face do exito conseguido, não esconde o seu enthusiasmo e está procurando intensificar o uso do gazogenio.

Ainda, ha dois dias, o titular da Agricultura reuniu no seu gabinete o representante do Syndicato dos Proprietarios de Omnibus, com o objectivo de conseguir que os seus vehiculos passem a usar o gazogenio, fazendo, então, uma detalhada exposição sobre as vantagens do novo combustivel nos omnibus, apresentando os dados colhidos pelos technicos do seu Ministerio, com relação ás experiencias já feitas.

A exposição do sr. Fernando Costa, tendo causado optima impressão aos proprietarios de omnibus, vae certamente proporcionar ao nosso paiz uma era promissora para a sua economia, com o uso generalizado do gazogenio, como substituto vantajoso da gazolina.

A SITUAÇÃO POLITICA

A situação continua sem maiores novidades. O "golpe" integralista fracassou completamente, não conseguindo agitar a opinião publica.

O chanceller Oswaldo Aranha está sendo esperado em Porto Alegre, onde vae assistir a posse do secretario do Interior do Rio Grande do Sul, sr. Miguel Tostes.

O presidente da Republica recebeu um despacho do sr. Dulcidio Cardoso, secretario da Segurança Publica de São Paulo, dando conhecimento a s.ex. dos telegrammas recebidos da delegação de São Paulo e dos ferroviarios syndicalizados da E. de F. Sorocabana na região de Santos, communicando o firme e dicidido proposito de prestigiarem o espirito da Constituição de novembro promulgada pelo eminente chefe da Nação, e esperando a presença de s. ex. na terra paulista para effectivarem a solidariedade e o reconhecimento do proletariado pela instituição da legislação social de que s. ex. é o paladino.

Actos baixados pelo governo

O presidente da Republica assignou os seguintes decretos:

NA PASTA DA JUSTIÇA

Concedendo licença, a contar desta data, ao bacharel Miguel Angelo Vianna Tostes, official do 3º officio de protesto de letras e de titulos, afim de exercer em commissão o cargo de secretario do Interior, no Estado do Rio Grande do Sul.

Nomeando o escrevente juramentado bacharel Bento Guarinello, para servir, interinamente, o 4º officio de tabellião de notas do Districto Federal, durante o impedimento do serventuario effectivo.

NA PASTA DA EDUCAÇÃO

Declarando extinctos dois cargos de professor catedratico, excedentes, por se acharem vagos.

Nomeando o bacharel David J. Péres, interinamente, para exercer o cargo de professor cathedratico da cadeira de Latim do Internato do Collegio Pedro II.

NA PASTA DA VIAÇÃO

Approvando os projectos e orçamentos: para construcção de um muro de arrimo, no kilometro 702 e 920, da linha Angra dos Reis a Patrocinio, da Rêde Mineira de Viação; e para a construcção do armazem de trafego, da linha de Cruzeiro a Tuyuty, da referida Rêde.

Extinguindo, por se acharem vagos, os cargos excedentes: um de chefe de divisão; cinco de engenheiros classe L e um da classe K; um de desenhista da classe F; dois de ajudante de agente da classe C; um de continuo da classe F; e quatro de servente da classe E.

Concedendo exoneração ao telegraphista Amyuthas de Assis, do cargo em commissão de director regional; e nomeando o official administrativo Jorge Moreira Borges, para exercer em commissão o cargo de director regional.

Concedendo exoneração a Zilda Ramos Rezende, agente postal de Ingá, no Paraná.

Concedendo aposentadoria: a Lourenço Telles Barroso, chefe de serviços economicos; a José de Miranda Rosenberg, Oswaldo Chagas de Oliveira e Getulio Fernandes Ferreira Filho, telegraphistas; ao machinista de estrada de ferro João Diniz da Fonseca; e aos carteiros Francisco Durá e Raul Gastão da Silva.

Nomeando: Maria da Conceição Machado de Castro, interinamente, escripturario da classe E; Zoile Ferreira Cordova para o cargo que exerce interinamente de escripturario; Alzira Gonçalves da Victoria, interinamente, agente com funcções de thesoureiro da agencia postal-telegraphica de Anchieta, no Espirito Santo; o agente postal de Itaocara, Estado do Rio, Arinda da Rocha Heuzer para o cargo de thesoureiro; Helio Cardoso de Oliveira para o cargo de thesoureiro; Adelita Hollanda Cavalcanti Sotero, ajudante da agencia postal-telegraphica de Barreiros, em Pernambuco; e para agentes postaes, Maria de Souza Oliveira, em Neves, Minas Geraes; Benedicta Silva Braga, em Leopoldina, Alagôas; Sylvia de Oliveira Campos, em Prata, Botucatú; Thereza Buogo Barichello, em Nova Treviso, Santa Catharina; Maria Alves Pereira, em Matto Grosso, Estado do Rio; Maria Luiza Poterlini, em Rezende Feijó, Botucatú; Vicentina Lisbôa, interinamente, ajudante de agencia; Aldahyr Campos Bhering, interinamente, ajudante de agencia; Maria Alice Monteiro de Almeida, agente postal de Agua Branca, na Parahyba; Tercides Luctefrido de Freitas, agente postal de Itauna, São Paulo, e Tertuliana Barbosa da Silva, agente postal de Ingá, no Paraná.

Demittindo, por abandono de emprego, o escripturario Dolores Salles de Moraes Barbosa e o telegraphista Jayme Alcides Pereira.

Tornando sem effeito o decreto de nomeação de Maria da Silva Castro, interinamente, para escripturario da classe E.

Readmittindo o ex-telegraphista de 1ª classe da extincta Repartição Geral dos Telegraphos Carlos Affonso Reis, na classe F, da carreira de telegraphista.

Concedendo exoneração a Aramita de Oliveira, agente postal de Jardim, na Directoria Regional de Uberaba.

Exonerando, na conformidade com o artigo 2º do decreto-lei nº 24, de 29 de novembro de 1937: os escripturarios Moacyr de Abreu Junqueira e Heraclito Mourão de Miranda, classe C; Manoel Cesario Franco, classe E; Emilio Ribeiro da Silva, classe G; Ruy Calleya, classe E; Fausto Teixeira da Rocha, classe G; Raul de Moraes, Paulo de Camargo e Argemiro de Castro Carvalho, classe F; Alcides de Araujo Jordão, classe E; José Roddo Cid, classe C; Rubem Peres Fernet, classe E; José Marcellino de Souza Lacerda, classe D; Alvaro de Barros Figueiredo, classe G; Antonio Amorim, classe E; Nelson Buarque de Gusmão, Darcilio Vahia de Abreu, Edgard Gonçalves de Aguiar Pereira, Aluysio da Silva Pinheiro, Gilberto Neves de Oliveira, Mario dos Santos Pereira, Odilon Valeriano Lima, Raul Borja Reis e Mario Cardoso, classe G; Anisio Castello Branco, Armando Alves de Faria, Diogenes Cesar Sampaio, Jorge Ballard Braga, Sylvio Solano Carção Ribeiro e Theodulo da Silva Tavares, da classe F; Archanjo Pereira de Castro Lobo, Epaminondas Gonçalves de Mello, Noemia Rodrigues da Silva, Orlando de Souza Carvalho, Pedro Garcia Garbes, Roneide Jansendhe Sá, Ruy Barbosa Netto e Manoel José Ferreira, classe F; carteiro Aracymir Cesar Fernandes Dias, classe G; José Pedro de Albuquerque Beltrão, classe E; telegraphista Nilo Bezerra Antunes, Cesar de Faria Lemos e Guilherme Jorge dos Santos, da classe G; Luiz da Fonseca Villares e Carlos Furtado Lobo, classe F; Oswaldo Faria de Oliveira, inspector de linhas telegraphicas, classe G; encadernador Eugenio Costa, classe B; carteiro José Teixeira Gonçalves, classe B; Antonio Julio Pereira, carteiro classe D; Rosa Nina de Medeiros, ajudante de agente, classe C; e serventes José da Costa e Silva, classe D; Arthur Arykerner de Lima Britto, classe C e Myunizio Fernandes Bivar, classe A.

Esteve hontem no Palacio do Cattete, o sr. Francisco de Paula Pinto, afim de agradecer ao presidente da Republica as condolencias enviadas por occasião do fallecimento de seu pae, o general Laurentino Pinto.

O SR. HENRIQUE DODSWORTH PROCLAMADO PRESIDENTE DE HONRA DO TIRO DE GUERRA 97

As Sociedades de Tiros de Guerra incorporadas á Directoria do Serviço Militar e da Reserva, realizaram hontem, á noite, na esplanada do Castello, seus exercicios regulamentares. Após os mesmos, na forma do artigo 35 das instrucções respectivas, foi proclamado presidente de honra do Tiro de Guerra 97, o prefeito do Districto Federal, sr. Henrique Dodsworth.

PROSEGUE O MINISTERIO DA EDUCAÇÃO E SAUDE NO COMBATE A' TUBERCULOSE

Uma das maiores preoccupações do senhor presidente da Republica é o combate á tuberculose, que constitue um dos maiores flagelos sociaes. O sr. Gustavo Capanema, ministro da Educação e Saude, tem consagrado sua attenção a esse importante problema sanitario, ampliando os dispensarios já existentes e creando outros. Brevemente, ficará concluido o Sanatorio Popular para tuberculosos, localizado em Jacarépaguá. No Districto Federal, o Serviço de Saude Publica do Departamento Nacional de Saude prosegue no combate á tuberculose, através da acção dos seus centros de saude. Além dos exames de tuberculosos e predispostos áquella doença, os quaes receberam devida assistencia medica, foram matriculados no Preventorio Paula Candido mais 37 crianças communicantes de tuberculose e nos hospitaes e abrigos hospitalizados 273 tuberculosos.

O TEMPO

PREVISÕES PARA O PERIODO DAS 18 HORAS DE HONTEM ÁS 18 HORAS DE HOJE

Districto Federal e Nictheroy — Tempo: bom, com nebulosidade; trovoadas locaes possiveis. Temperatura: estavel. Ventos: de sueste a nordeste, frescos, por vezes.

Previsões validas para o trajecto da estrada de rodagem Rio-S. Paulo das 18 horas de hontem ás 18 horas de hoje.

Tempo: bom, com nebulosidade e sujeito a trovoadas locaes no E. do Rio e instavel em S. Paulo. Temperatura: estavel. Ventos: de sueste a nordeste, fresco por vezes.

DIARIO CARIOCA

EXPEDIENTE

Propriedade da S. A. DIARIO CARIOCA

DIRECTORES:
Horacio de Carvalho Junior
J. B. Martins Guimarães

CHEFE DA REDACÇÃO:
Danton Jobim

Endereço telegraphico: DIARIO CARIOCA — Telephones: Gabinete do Director 22-3623 — Administração, 22-3035 — Redacção, 22-1559 e 22-2922 — Officinas, 22-0824 — Assignaturas, 22-3018 — Gravura, 22-1735

PUBLICIDADE, 22-3018

ASSIGNATURAS:

Para o Brasil:		Para o exterior:	
Anno. . . .	50$000	Anno. . . .	60$000
Semestre. . .	30$000	Semestre. . .	45$000

Venda avulsa: Capital, $200; Interior, $300
Aos domingos, $300 — Interior, $400

E' cobrador autorizado o sr. J. I. de Carvalho.

INSPECTORES VIAJANTES

Percorrem o interior do paiz a serviço desta folha os srs. Romualdo Perrota e Murillo Macedo, nossos inspectores autorizados.

CORRESPONDENCIA

Toda a correspondencia com valor ou sobre assumptos que entendam com assignaturas e outros de interesse da administração deve ser dirigida ao gerente do DIARIO CARIOCA.

REPRESENTANTE EM B. HORIZONTE
OSWALDO MASSOTE
Av. Amazonas 434 - 2.º and. — Tel. 5691

A Capital

executa qualquer uniforme collegial

E' uma das especialidades de seu Departamento de Roupas para Rapazinhos. A CAPITAL fornece uniformes completos, para todos os grandes collegios. Execução esmerada.

●

Uniforme branco, com kepi azul, de um dos principaes collegios do Rio.

●

● A' vista ou a credito, pelo Sorteario, com 30 probabilidades de ser sorteado e nada mais pagar.

A Capital

AVENIDA - ESQ. OUVIDOR

CA-38101

E' de Optimismo a Attitude do Gabinete Britannico

O sr. Chamberlain, fará um discurso na Camara dos Communs, esclarecendo a verdadeira posição da Inglaterra em face dos ultimos acontecimentos que se têm desenrolado na Europa

LONDRES, 19 — O gabinete britannico, embora esteja preoccupado com a situação internacional não considera imminente uma guerra, esperando pelo contrario, que a situação européa melhore brevemente". Essa informação foi fornecida á United Press por uma personalidade de indiscutivel prestigio, que accrescentou: "No começo da semana proxima o Primeiro Ministro Neville Chamberlain fará uma declaração na Camara dos Communs, esclarecendo a posição da Inglaterra em relação aos mais recentes acontecimentos, incluindo o conflicto entre a Lithuania e a Polonia". Suggeriu o informante da United Press que o sr. Chamberlain apparentemente hesita em expôr abertamente o seu programma de politica externa, devido á esperança de obter soluções favoraveis dentro em pouco.

O Primeiro Ministro está sendo criticado em certos circulos por não ter adoptado uma resolução de accordo com a França e a Russia, no sentido de ajudar a Tchecoslovaquia, até com força armada se fôr necessario, em caso de invasão. O governo, entretanto, procede em harmonia com a França, para deixar sentir o peso da influencia franco-britannica na Europa. A crise lithuana-poloneza, a guerra civil hespanhola e as questões da Europa Central occuparão particularmente a attenção do Primeiro Ministro. A attitude da Lithuania, aceitando o ultimatum da Polonia, é devida, segundo se diz nos meios politicos desta capital, á gestão dos representantes diplomaticos da Inglaterra e da França em Kovno, os quaes insistiram na necessidade de ser resolvido o conflicto por meios pacificos. — (U. P.).

Rompidas as relações diplomaticas entre o Peru' e a Hespanha legalista

AS CAUSAS DA ATTITUDE PERUANA

LIMA, 19 — O governo peruano rompeu as suas relações diplomaticas com a Hespanha legalista em consequencia de terem fracassado as negociações para que fossem postos em liberdade asylados hespanhoes que haviam sido retirados do Consulado Geral do Peru' no dia 6 de maio de 1937. (U. P)

«JOGOS FLORAES» LUSO-BRASILEIROS

Um appello aos nossos poetas — Como está organizado o grande espectaculo de arte e espirito — DIARIO CARIOCA receberá as producções dos concorrentes

D. Alberto Bramão

Uma commissão de senhoras portuguezas e brasileiras, de entre as quaes se destacam a condessa de Sabugosa, d. Mecia Mousinho de Albuquerque, d. Magdalena Trigueiros de Martel e a exma. esposa do dr. Araujo Jorge, illustre embaixador do Brasil em Lisboa, resolveu organizar para maio deste anno "Jogos Floraes" luso-brasileiros, nos quaes tomarão parte os poetas dos dois paizes irmãos e amigos.

O torneio poetico verificou-se, com o maior brilho e retumbancia, nos annos anteriores, entre os aêdos da Hespanha e de Portugal, sendo o primeiro em Salamanca e o seguinte na capital portugueza. Tudo indicava, por isso mesmo, que, no deste anno, tomassem parte com os seus collegas lusiadas, os poetas do Brasil, tão queridos e admirados na velha mater racial.

Pouca gente talvez saiba, entre nós, o que quer dizer "Jogos Floraes" e, sobretudo, no que consiste a organização dessa justa poetica. Damos, portanto, a seguir, um rapido esboço dessa competição em que o requinte literario, artistico e — por que não dizel-o? — aristocratico, alcança um brilho inexcedivel, pois revive a tradição e os costumes de épocas gloriosas da historia e da ascensão do espirito humano. O espectaculo projectado por aquella commissão de senhoras illustres realizar-se-á, como nos annos anteriores, no theatro São Luiz, da capital portugueza, sendo membros do jury que deverá dar o seu "veredictum" sobre as producções apresentadas, os consagrados poetas D. Alberto Bramão e Affonso Lopes Vieira, ambos da Academia das Sciencias de Lisboa e o conselheiro Fernando de Souza, nosso eminente collega, director da "A Voz", e decano dos jornalistas portuguezes. Além destes, haverá ainda, a completar, o quadro do julgamento, dois "mantenedores", um portuguez e outro brasileiro, a quem competem os discursos oraes do momento, exaltando cada qual o valor e a arte dos concorrentes.

A ORGANIZAÇÃO DO ESPECTACULO

A organização dos "Jogos Floraes" luso-brasileiros, segundo carta que, de Lisboa, nos foi endereçada, está assim delineada e realizar-se-á, como acima dissêmos, no theatro São Luiz, um dos mais luxuosos e confortaveis da capital portugueza: "No palco, ao fundo, vêem-se os thronos das duas rainhas, brasileira e portugueza, ladeadas por poltronas destinadas ás damas e mais elementos das respectivas côrtes. Quando sóbe o panno, já se acham ali os membros do jury, constituido pelos nomes acima indicados e pela Commissão de Honra.

O portuguez discursará sobre os valores literarios do Brasil, fazendo o elogio da rainha, etc., e o brasileiro discursará sobre os valores de Portugal.

No palco está tambem um frizo de estudantes com o seu tradicional traje de capa e batina.

Findos os discursos, o presidente do jury declara os nomes dos dois poetas premiados com as rosas de ouro. Estes entram no palco e proclamam as suas rainhas, falando primeiro o poeta brasileiro e depois o portuguez. Caso algum destes não possa comparecer, será substituido por quem o represente.

Em seguida, descem do palco, atravessam a coxia central da platéa e vão buscar as rainhas, seguidos do jury, dos mantenedores e da Commissão de Honra.

Entra, então, a rainha portugueza, com os seus pagens que lhe seguram a cauda, seguida das suas damas, ao som dos oito clarins que nos dois lados da platéa entoam a marcha de continencia. Logo que a rainha chega ao palco, calam-se os clarins e os estudantes entoam o hymno de D. Pedro IV, que é ouvido de pé.

Terminado este, a rainha e a sua côrte sentam-se. Os clarins repetem a marcha de continencia e entra a rainha brasileira, com a sua côrte, seguida agora pelo jury, mantenedores, Commissão de Honra e os dois poetas premiados com as rosas de ouro. Quando as duas rainhas entram no palco, cessam os clarins e os estudantes entoam o hymno brasileiro, que será ouvido de pé.

Todos tomam os seus logares: as rainhas nos thronos, as damas nas bancadas lateraes e os pagens nos degráos dos thronos, aos pés das rainhas.

Então levanta-se o mantenedor brasileiro e faz o seu discurso; a seguir falará o mantenedor portuguez.

Terminados estes, o presidente do jury dará a palavra ao poeta brasileiro que recita a sua poesia e vae receber das mãos da sua rainha o premio, que é levado a esta pelos pagens, numa salva de prata.

Segue-se, com o mesmo cerimonial, o poeta portuguez.

Depois, o presidente do jury

Conselheiro Fernando de Souza

vae proclamando, successivamente, os poetas premiados com flores de prata, os quaes recitam as suas poesias, indo receber os premios das mãos das rainhas, tal qual como os primeiros. Finalmente, os premiados com menções honrosas entram no palco, recebem os premios do mesmo modo, mas não recitam as suas composições.

Haverá uma declamadora encarregada de recitar as poesias que os seus autores não queiram ou não possam recitar.

No final da festa, os cortejos sáem, atravessando outra vez a coxia, primeiro a rainha brasileira, com a sua côrte, depois a rainha e côrte portugueza, e a seguir o jury, os mantenedores, a Commissão de Honra e os estudantes.

OS THEMAS A VERSAR

São os seguintes os themas a versar nos "Jogos Floraes": — Poesia religiosa; poesia lyrica, poesia heroica, soneto e quadra.

A este espectaculo de requinte intellectual e artistico, que terá o deslumbramento do realizado no anno passado, assistirão o presidente da Republica, o cardeal Patriarca e muitas das mais altas individualidades portuguezas.

O vestuario das rainhas e damas da côrte será o da época de D. João IV.

A Commissão Organizadora dos "Jogos Floraes", pede, por nosso intermedio aos poetas brasileiros, que se dignem abrilhantar estes jogos floraes com as suas composições, concorrendo assim, com o fulgor do seu estro, para o bello exito deste certame excepcional.

As poesias dos poetas brasileiros serão classificadas no Brasil por um jury brasileiro, que não está nomeado ainda.

O JURY BRASILEIRO

Todos os concurrentes aos "Jogos Floraes" luso-brasileiros podem, desde já, remetter as suas producções para esta redacção, dirigidas ao seu respectivo secretario, sr. Lopes da Silva, que em tempo opportuno as submetterá no jury especialmente organizado para proceder á sua classificação.

O novo commando do 1.° R. I.

O CORONEL PHILOMENO BRANDÃO TOMOU POSSE HONTEM

Assumiu, hontem, pela manhã o commando do 1° regimento de Infantaria, da guarnição da Villa Militar o tenente-coronel Philomeno de Assis Brandão. A transmissão do cargo foi feita pelo seu collega, Ricardo Augusto Moreira, que foi transferido para o Quadro Supplementar. A este official superior, no Casino do Regimento, foi offerecido pela respectiva officialidade, um grande almoço. Em seguida, foi-lhe ainda offerecido um custoso mimo.

Nessa occasião fizeram-se ouvir varios oradores. Estiveram presentes não só o commandante da 1ª Brigada de Infantaria, general Valentin Benicio da Silva como numerosas outras autoridades militares.

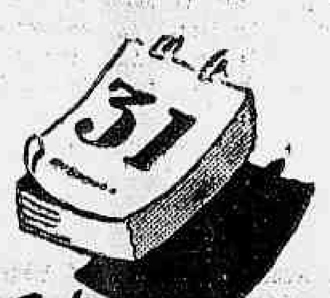

Este MEZ

500 CONTOS POR 20$000

APOLICES DE S. PAULO

Cia AUREA

AVENIDA. 138

O ministro da Guerra partirá hoje para Corumbá

O ministro da Guerra, general Eurico Dutra, que se encontra em Campo Grande, Estado de Matto-Grosso, em viagem de inspecção as unidades subordinadas ás a Região Militar, permaneceu todo o dia de hontem, nessa cidade. Hoje, s. ex. rumará para Corumbá, onde inspeccionará os corpos de tropa e estabelecimentos militares ahi sédiados. Após essa missão, o ministro Eurico Dutra, que se acha acompanhado do major João Valdetaro e capitão Rodrigo Ferraz Koeller, visitará pessoas de sua familia residentes nessa cidade. S. ex. espera regressar amanhã, dia 21, á tarde, a esta capital, segundo nova communicação recebida hontem, pela manhã pelo chefe do seu gabinete, coronel Canrobert Pereira da Costa.

A producção algodoeira do Rio Grande do Norte no corrente anno

Acompanhado pelo sr. João Mauricio de Medeiros, director de Plantas Texteis, foi hontem recebido pelo ministro Fernando Costa o sr. Juvencio Mariz de Lyra, encarregado desse serviço, no Rio Grande do Norte, que fez um relatorio ao ministro relativo aos trabalhos que estão sendo realizados naquelle Estado, no sentido de melhorar, cada vez mais, sua producção algodoeira.

Apresentou, em seguida, um mostruario e innumeros graphicos sobre a producção do ouro branco, cuja estimativa para a corrente safra é de 25 mil toneladas.

Em homenagem ao exercito argentino

BUENOS AIRES, 19 — O general Góes Monteiro visitou hontem o sr. Alvarado, ministro das Relações Exteriores interino, convidando-o para o almoço que offerecerá amanhã em homenagem ao Exercito argentino. — (U. P.)

DKW FRONT

Expoente de Economia, Estabilidade e Segurança

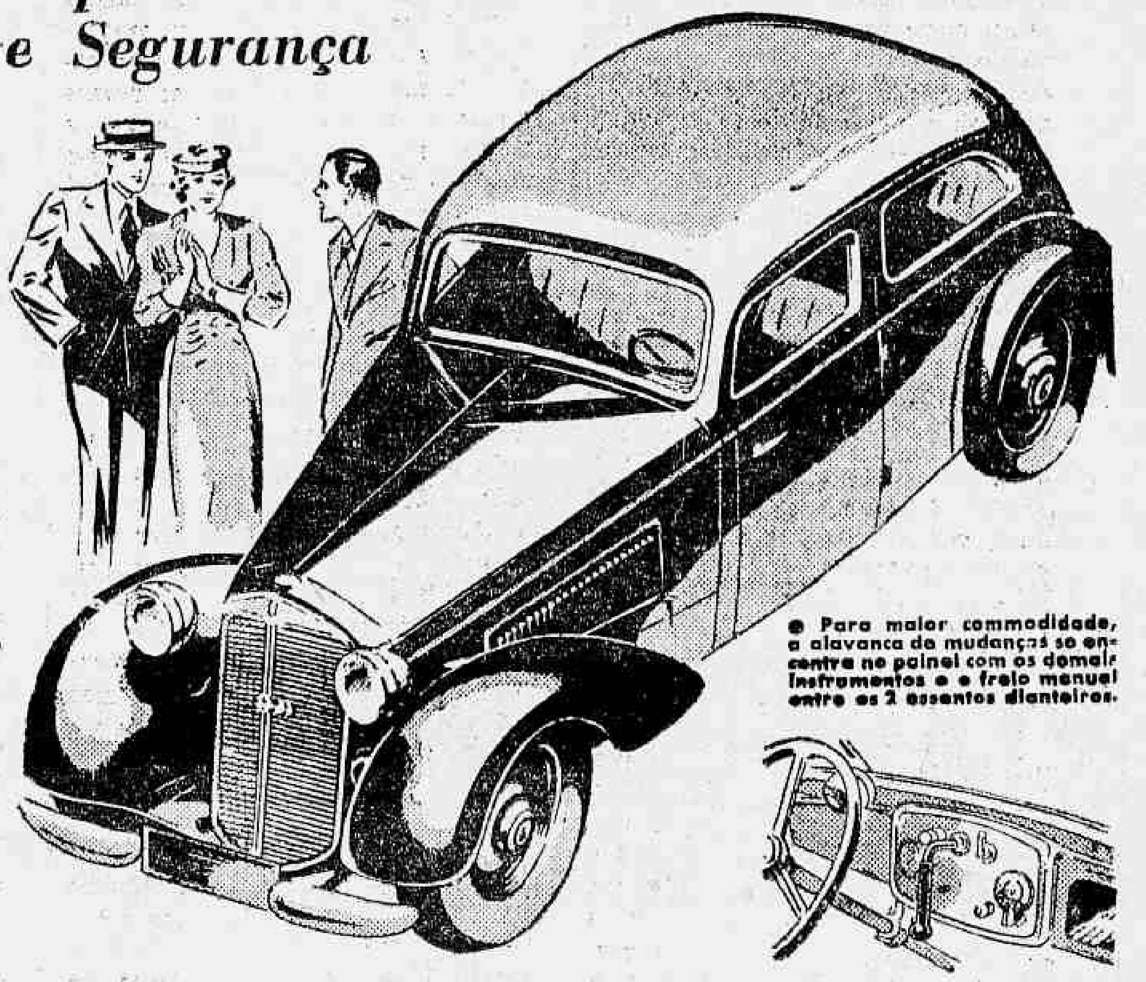

● Para maior commodidade, a alavanca de mudanças se encontra no painel com os demais instrumentos e o freio manual entre os 2 assentos dianteiros.

NA classe dos carros de preço modico o DKW-Front occupa logar distincto. Nenhum outro sequer o iguala na economia de combustivel — com 7 litros de gasolina faz 100 kilometros de marcha, vencendo todas as difficuldades das estradas.

Para isso contribue o systema de tracção dianteira, que elimina o eixo transmissor, permittindo a conjugação do motor, mecanismo de embreagem e differencial num bloco unico com o conjunto propulsor.

Esse systema é ainda o grande factor de estabilidade e segurança do DKW, permittindo ao carro manter a sua incomparavel estabilidade nas ruas e curvas molhadas e escorregadias.

AUTO UNION BRASIL LTDA.

R. Mexico, 142 - R. Riachuelo, 187-189 - Rio de Janeiro

DKW AUTO UNION

Prorogação de Prazos nos Concursos dos Correios e Telegraphos

Justissima suggestão apresentada ao Conselho do Funccionalismo pelo Ministerio da Viação

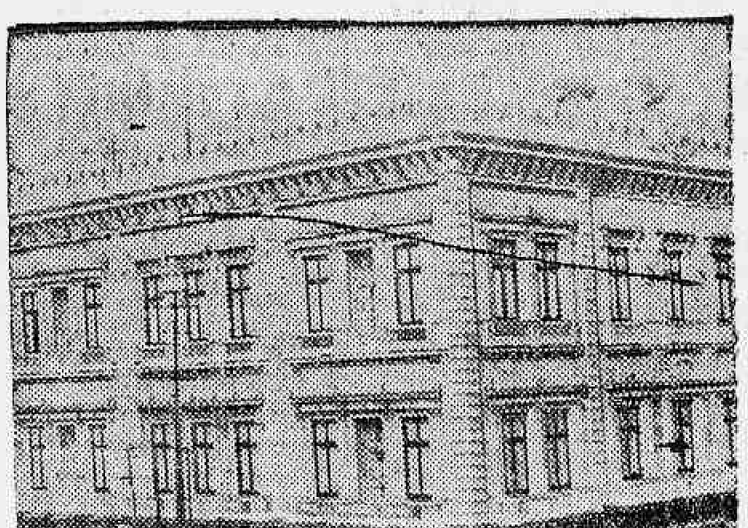

O Palacio do Cattete, onde funcciona o C. F. S. P. C.

Foi amplamente noticiado que o Ministerio da Viação enviou ao Conselho Federal do Serviço Publico Civil, para estudos, uma proposta de prorogação dos prazos de vigencia de concursos realizados nos Correios e Telegraphos em todo o territorio nacional.

Examinado este caso attentamente, não ha quem não apoie a suggestão apresentada pelo Ministerio, á cuja testa se encontra o coronel Mendonça Lima.

E' que, mediante uma publicidade espantosa, talvez a maior até hoje no genero, milhares de candidatos viram-se arrastados á prestação desses concursos, cuja severidade é attestada pelo grande numero de eliminações.

A boa vontade dos candidatos, no emtanto, bem como a sua verificada capacidade intellectual e physica, não foram sufficientes para estimular as administrações da repartição postal-telegraphica a lhes dar o premio de seu esforço. Passaram-se annos e as nomeações não sairam, empacadas irremediavelmente nos canaes competentes até que a lei do Reajustamento appareceu, já em 1936, encontrando o impasse criado pela morosidade das secções encarregadas de elaborar as propostas de preenchimento dos cargos vagos. Afim de cumprir as exigencias da lei 284, novo trabalho se iniciou, inutilizado que foi, mais pela pouca iniciativa do que pela intransponibilidade do obstaculo, toda a obra anterior. Arrastou-se o trabalho de organização dos quadros de classificação do pessoal effectivo com a proverbial morosidade, não se fazendo, por isso, apenas o preenchimento das vagas decorrentes das promoções. Nem as vagas existentes foram preenchidas!

Em tudo isto os candidatos nenhuma ingerencia tiveram e não podem, portanto, soffrer as consequencias, tanto mais que foram admittidos para servir nos Correios em portarias cujo texto citava "por classificação em concurso", e a lei que regulou o mesmo, confirmando o gabinete, oralmente, em declarações aos admittidos, que a nomeação era facto indiscutivel, direito assegurado e irrevogavel. Assim, acreditando na palavra official, os moços abandonaram seus empregos, suas situações adquiridas com bastante sacrificio, para attender ao interesse dos Correios e Telegraphos, onde a carencia de pessoal é uma coisa alarmante.

Falhou a promessa de nomeação no prazo de tres mezes. Tudo falhou, até que o prazo de vigencia dos concursos foi declarado prescripto, prejudicando o aproveitamento de grande maioria, interessados apenas nas vagas decorrentes das proximas (?) promoções.

Para citar um exemplo, lembramos que da multidão de candidatos admittidos pelo dr. Leonidas de Siqueira, no tempo de sua gestão na Directoria Geral, apenas 16 têm seus direitos garantidos, pois apenas 16 são as vagas abertas anteriormente á prescripção. Mesmo assim, o descaso pelos seus interesses tem se notabilizado, estando os mesmos á espera de um acto de justiça ha nada menos de oito mezes. E' possivel que, passados mais 30 dias, termine a gestação difficil do seu modesto premio, penosamente reclamado.

[illegible] para preenchimento dos cargos vagos e prorogação do prazo dos concursos são duas coisas merecidas. Parecem menos favores do que reconhecimento [illegible] [illegible] competentes [illegible] se [illegible] um [illegible].

Se se lhe [illegible] essa justiça [illegible] [illegible] [illegible] como [illegible] por representantes do poder publico.

ESCRIPTORIO DE ADVOGACIA

CAUSAS CIVEIS, COMMERCIAES E CRIMINAES — DIREITO FISCAL E DO TRABALHO — EXECUÇÕES — CAMARA DO REAJUSTAMENTO — DESQUITE AMIGAVEL E LITIGIOSO — ADEANTA-SE CUSTAS

DRS. HEIDER VILLARES SUCENA

— E —

J. DE ARAUJO VILLELA

Escriptorios: RUA DO OUVIDOR, 183 — Salas 204 e 205

— Telephones: 42-7802 e 42-6603 —

REPRESENTANTES NOS ESTADOS

AUTOMOVEIS USADOS

Grande stock de carros de passeio e de carga, á venda por preços de occasião, com garantia e facilidades nos pagamentos a longo prazo e pequena entrada.

BARATAS — Ford, Chevrolet, de 1934 e 1931.

DOUBLE-PHAETON — Chevrolet, Hillmann, Studebaker, Dodge e Chrysler Imperial, optimos para praça.

SEDANS Ford de 1931 a 1937 — Citroen, Chevrolet, Grahm-Paige e Fiat.

CAMINHAO-FORD — 1933 — completamente reformado.

CHASSIS CHEVROLET — 1937 — completamente novo. commercial Internacional — c/ Fourgon — optimo carro para entrega.

AUTOMOVEIS SANTA LUZIA LIMITADA

RUA SANTA LUZIA 198/204

A 2ª Etapa do Campeonato Sul-Americano de Natação

A Presença de Caballero e a Certeza de Sua Victoria. — O Que Diz a U. P. do Certame Que Se Iniciou Hontem

Hoje será disputada, na piscina Municipal de Lima, a segunda rodada do Campeonato Sul-Americano de Natação.

O confronto maximo das natações continental que hontem se iniciou auspiciosamente, terá um dia movimentadissimo.

Serão disputadas as provas:

200 metros — Nado livre, para homens (eliminatoria).

100 metros — Nado de costas, para damas (final).

100 metros — Nado de costas, para homens (eliminatoria).

Saltos ornamentaes, para homens. Taboa fixa de 5 metros de altura, 4 saltos obrigatorios. (Campeonato).

Water-polo (Campeonato).

Por nós, brasileiros, é aguardada com immenso enthusiasmo, a ultima das provas acima, pois marcará o apparecimento de Caballero, de quem se espera a confirmação dos tempos anteriores, isto é, marcos sul-americanos.

LIMA, 19 — Dos numerosos astros da natação que aqui se acham para a disputa do quinto Campeonato Sul-Americano de Natação e Water-polo que será inaugurado esta tarde na piscina municipal com a participação de representantes de seis paizes contam-se cerca de vinte cujas performances farão com que o torneio do presente anno fique inscripto nos annaes sportivos como um dos melhores, senão o melhor de todos os que foram disputados no continente.

Praticamente todos os records sul-americanos que se procurarão superar a partir de hoje e durante a proxima semana estão em grave perigo, e conta-se que poucos dentre elles deixarão de ser batidos pelos especialistas que ora estão em Lima. Entre estes ultimos destacam-se os recordmen Jorge Berroeta e Washington Guzman, do Chile; Roberto Peper, da Argentina, e Alberto Novo Caballero, do Brasil. Entre as mulheres sobresaem Jeannette Campbell, Margarita Talmona e Elena Tuculet, da Argentina, e Maria Lenk, do Brasil.

Ao lado desses astros de primeira grandeza, ansiosos egualmente por ganhar as provas, estão mais os seguintes nadadores de renome: Luis Alcivar Elizalde, do Equador; Walter Ledgard e Daniel Carpio, do Peru'; Carlos Campins, Eugenio Zucal e Heinz Minhaar, da Argentina; Isa Alves da Silva, do Brasil bem como outros mais.

De accordo com as provas preparatorias realizadas pelos nadadores na piscina municipal, Jorge Berroeta, homem de aço do Chile, é considerado como um dos mais fortes concorrentes. De facto, Berroeta, que é detentor do record de 400 metros de nado de peito, duas vezezs bateu o record de 100 metros (nado de peito) durante as provas preparatorias, tendo effectuado o percurso em dois segundos menos. Além de representar o seu paiz nesse estilo de natação tomará parte ainda em diversas competições de estilo livre, bem como nas de water-polo. Berroeta, no ultimo anno, conseguiu tambem melhorar os records sul-americanos de 200 e 500 metros, em nado de peito.

Nas provas de natação em estilo livre a batalha entre o argentino Roberto Peper, o chileno Washington Guzman e o equatoriano Luis Alcivar promette ser uma das mais renhidas do torneio. Elcivar, que a 22 de fevereiro passado, conseguiu melhorar o record de 1.000 metros detido pelo argentino Alberto Zorrilla, de dois decimos de segundo, apresenta-se como um dos mais serios campeões na actual competição. Peper e Guzman são ambos detentores de records sul-americanos e, ao que se espera, conservarão o titulo no fim do torneio.

Entre os concorrentes ás provas de nado de costa destacam-se o brasileiro Alberto Novo Caballero, detentor dos recorrs sul-americanos de 100 e 200 metros: o argentino Carlos Campins e o peruano Daniel Carpio. Entre os mergulharores, espera-se que Horacio Dardaro, da Argentina, ou Carlos Nariega, do Uruguay, seja o victorioso.

Quanto ao water-polo, acredita-se que o Uruguay ainda uma vez conquiste a victoria, seguindo-se-lhe o Chile e o Peru'.

A inauguração do campeonato será favorecida por um tempo claro e quente. A's 16 horas será iniciado o desfile das varias delegações com as respectivas bandeiras á frente, tendo começo em seguida a disputa da primeira prova de natação em estylo livre, de 100 metros e, depois, as provas de 200 metros nado de peito, de costas e os mergulhos, todas ellas para homens. (U. P.)

O Flamengo Realiza Hoje o Seu Primeiro Jogo na Boa Terra

O Botafogo Submetterá Hoje os Seus Quadros de Profissionaes e Reservas a Um Ensaio de Conjunto

PREPARANDO SUA EQUIPE PARA DISPUTA DA "TAÇA MUNICIPAL"

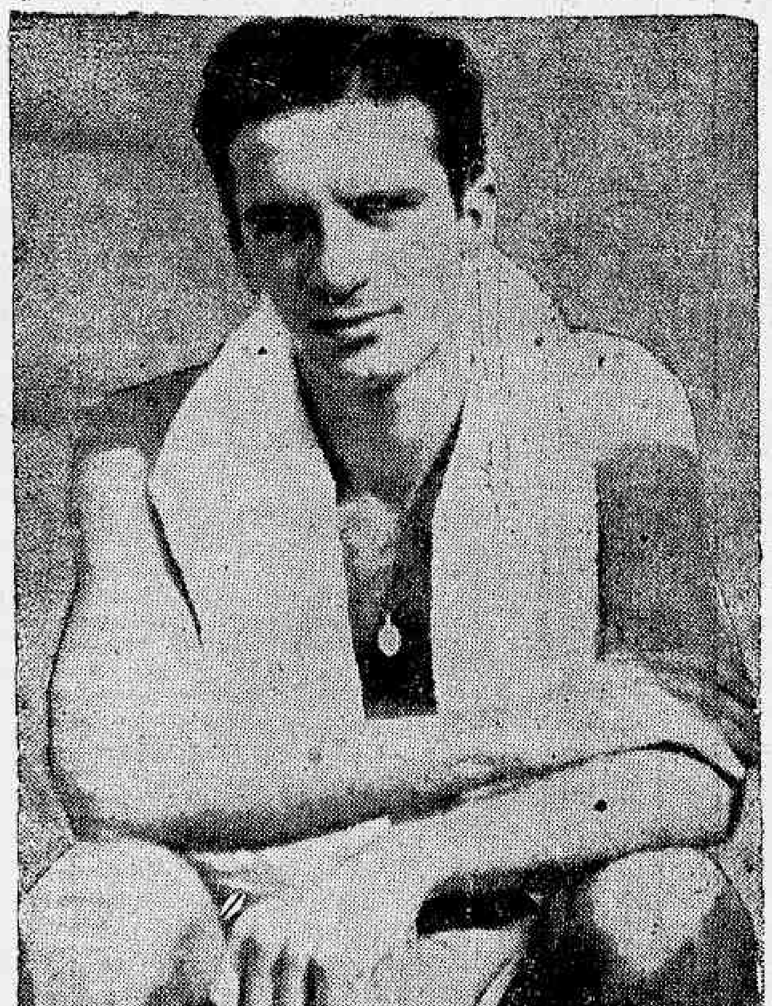

Canale

Mais um treino de conjunto, promoverá o Botafogo de seus "players" profissionaes e reservas.

O exercicio está marcado para hoje, ás 16 horas, no grammado da rua general Severiano, devendo a elle comparecer todos os jogadores alvi-negros.

Com o transcorrer de suas actividades sportivas, espera o "Glorioso" fazer bôa figura no torneio a se iniciar, em disputa de "O certame extra" apresentando uma forte equipe, bem treinada e formada de verdadeiros "azes" do foot-ball.

Por outro lado, é do conhecimento de todos, as negociações que vêm entabolando o "team" de Canale, para a vinda de um "onze" inglêz, durante a inauguração do novo "stadium" botafoguense.

Feitiço visado pelo S. C. Bahia

VINTE CONTOS DE LUVAS!

BAHIA, 19 — Noticia-se que continuam as demarches para a vinda de Feitiço para o Sport Club Bahia. Veiu, nesse sentido, uma carta do sr. Alex von Usler, com a propôsta de luvas de vinte contos.

O tricolor fez uma contra-proposta. — (A. N.)

A Associação Bahiana de Chronistas Desportivos

TEM NOVA DIRECTORIA

BAHIA, 19 — Na séde da Associação Bahiana de Bola ao Cesto, realizou-se, hontem, á noite, a reunião promovida pelos chronistas sportivos e representantes de todos os jornaes e revistas, para a eleição da directoria da Associação Bahiana dos Chronistas Desportivos que ficou assim organizada: presidente de honra, Aristides Gomes; presidente, Carlos Alberto Godinho; vice-presidente, Kleber Pacheco; 1º secretario, José Nogueira; 2º, Ruben Tabacof; thesoureiro Antenor Borges; bibliothecario, Ubaldo Cancio. Commissão fiscal — José Vieira, Manoel Britto e Santos Junior. — (A. N.)

A revanche dos yankees

BUENOS AIRES, 19 — O team norte-americano de basket-ball derrotou hontem á noite o seleccionado da Confederação Argentina de Basket-Ball pelo score de 44 x 28. O primeiro tempo terminou com o resultado de 21 x 11 a favor dos visitantes.

Mediante passes curtos e rapidissimos os "yankees" annullaram por completo o trabalho da defesa argentina, destacando-se da equipe visitante os jogadores Youngblood e Probst.

Dos argentinos sallentaram-se Sanchez e Biggi.

Os "scorers" foram os seguintes: Youngblood 2, Schneider 4, Glickman 10, Rabil 6, Shore 8, Probst 14, Sanchez 8, Biggi 8, Del Rio 6, Onetto 6. — (U. P.)

BRYONILLA

De acção rapidissima em todos os casos de grippe. Combate promptamente as tosses, inflammações da garganta, influenza, coryza, dôres de cabeça, consequentes a resfriados, etc. A' venda em todas as Pharmacias e Drogarias.

PREÇO DO VIDRO, 2$000

Exercitaram-se os Tricolores

SANDRO IMPRESSIONOU — CINCO A UM, A VICTORIA DOS TITULARES

O Flamengo Realizará Hoje na Bahia, Seu Primeiro "Match"

Como adversario, terão os rubro-negros o forte conjunto do Botafogo

Sá

Será iniciado hoje a temporada interestadual, que o Flamengo empreenderá na capital bahiana.

A presença do mais popular gremio brasileiro, em S. Salvador, vem attraindo as attenções dos sportistas locaes, e desnecessario é dizer-se que a ansiedade da torcida empolga toda a cidade.

Ao que parece, será auspicioso o lucro financeiro da temporada.

O Flamengo deverá enfrentar hoje na "bôa terra", o forte conjunto do Botafogo, em face da desistencia do Ypiranga.

Quarta-feira, á noite, o vice-campeão carioca disputará sua segunda jogada, sendo adversario um combinado dos clubs Bahia-Botafogo.

Um authentico Fla-Flu' assistirão os bahianos, pois o combinado local pisará a "cancha", envergando a camiseta do Fluminense.

Desta forma, será prestada uma significativa homenagem ao tradicional Fla-Flu carioca. Dia 27, o Flamengo enfrentará o Bahia que estreará Kuko e mais alguns jogadores.

— CONTRA O ARTRITISMO —
"DI-SOLVENTE"
Elimina o ACIDO URICO
— Preparado liquido —
J. Ed. SILVA ARAUJO
QUEBRA PEDRA, CHÁ MINEIRO, BOLDO, LITINA, FORMINA, ETC.

Tim e Santamaria

Mais um ensaio de conjunto realizou hontem, a equipe de profissionaes do Fluminense.

O aproveitamento do treino foi excellente; os players demonstraram optimas condições physicas. Quanto ao conjunto pode-se dizer que o esquadrão tricolór está inalterado.

Mesmo com a ausencia de Hercules, a producção foi satisfatoria para os mais exigentes.

SANDRO

Quando Carlomagno, o technico de Alvaro Chaves, deslocou Sandro para a ponta direita, choveram os commentarios criticando essa decisão "Krueschneriana".

As suas actuações subsequentes, porém, foram contradictorias; Sandro revelou qualidades, melhorando dia a dia.

A exhibição de hontem, veiu mostrar que já está, virtualmente solucionando o problema dos tricólores: a extrema direita.

Dentro em breve Sandro será um ponta com as caracteristicas impressionantes que celebrizaram Hercules.

OS AUSENTES

Por motivos justificados ausentaram-se do treino os players Bioró, Hercules e Osiris, que deveria ser experimentado.

OS TEAMS QUE ACTUARAM

O ensaio dividiu-se em 2 periodos de 25 minutos

Cinco a um foi o score registado a favor dos profissionaes, autoria de Sandro (2), Romeu, Celeste, Orlandinho e François.

Os quadros obedeceram á constituição abaixo:

Titulares: — Batataes (2º tempo Nascimento); Moysés e Machado — Santamaria Brant (2º tempo Orteaga) e Orozimbo — Sandro, Romeu, Celeste, Tim e Orlandinho.

Supplentes: — Nascimento (2º tempo Batataes), Ernesto e Guimarães — Vicentino, Orteaga (2º tempo Brant) e Milton — Novamuel, Beijinho, François, De Mori e Salvador.

A columna nautica Marambaya em actividade

Será realizada no dia 27 do andante, domingo, a prova natatoria "5 de Julho de 1927", em commemoração a data do anniversario da sua fundação, a qual será corrida na distancia de 3 mil metros, tendo como ponto de partida o morro da Viuva e de chegada a rampa dos clubs.

Grande tem sido o enthusiasmo que vem reinando no seio da Columna, pois cada Marambaynense quer exhibir o seu valor physico, dada a opportunidade que se lhes vêm de apresentar, com a realização da referida prova rustica.

Na rouparia continuam abertas as inscripções e ao vencedor será conferida medalha de vermeil, ao 2º collocado de prata e aos que completarem o respectivo percurso, medalhas de bronze.

Impotencia Debilidade Sexual, Velhice Precoce. Modernos methodos de Rejuvenescimento. — Dr. MIRANDA JUNIOR, Pça. Floriano, 87. Ph. 22-6902

A QUARTA RODADA DO CAMPEONATO SUL-AMERICANO DE BASKET-BALL

Vencedores os favoritos — Argentina x Uruguay a peleja mais violenta do certame — Desenrolar dos jogos — Detalhes

(Por Alvaro do Rego Macedo Filho, representante do DIARIO CARIOCA junto á Delegação Brasileira).

Como das rodadas anteriores, uma enorme assistencia compareceu ao Estadio Nacional.

Cerca de 7.000 pessoas occuparam as archibancadas do majestoso estadio, que, enthusiastas, não regatearam applausos aos litigantes.

Esse enthusiasmo culminou com o termino da peleja Peru' x Equador, na qual o placard assignalava novo triumpho dos limenos, o que augmentava sobremodo a chance de conquistarem o titulo maximo do certame.

A barra universitaria, como dos prelios anteriores, dava um colorido especial ao ambiente, quando entoavam seus hymnos sportivos.

A VICTORIA DOS PERUANOS

Sob as ordens do arbitro argentino Romulo Blancat, que não teve difficuldade em controlar a partida, dada a flagrante superioridade technica da equipe local, as equipes formaram assim constituidas:

PERU' — Sanchez (2), Godoy (6), Jacob (11), Ruiz (9), W. Dasso (5) — Rossi (11), Flecha (4), Bacigalupe (2), C. Dasso e Mulanovich.

EQUADOR — Capobianco (3), Alvarado, Saenz (12), Jurado (8) e Zevallos — Moryze (6), Banero, Sandiford e Bjaner.

DETALHES

1º tempo — Peru' 24 x 11.
Final — Peru' 50 x 29.

ARGENTINA — 46.
URUGUAY — 39.

Os tradicionaes rivaes do Rio da Prata apresentaram-se em campo com seus melhores elementos. Para ambas as representações, sagrar-se vencedora desta peleja tem a mesma significação de uma conquista de campeonato.

Quer os argentinos como os uruguayos, pisam o gramado confiantes no triumpho e têm como unico objectivo a victoria da maneira a mais convincente. Assim, sempre que se enfrentam, executam um systema de jogo differente do empregado com os demais adversarios.

Aliás, no Campeonato Sul-Americano, realizado em Santiago do Chile, notei esse facto, que veio assim repetir-se no Peru'.

Todos os players abandonaram por completo as jogadas technicas para executarem um jogo violento.

O arbitro, peruano, que dirigiu esta peleja, comquanto estivesse fraco nas violações, reprimiu com energia o jogo posto em pratica pelos litigantes.

Basta sallentar que durante todo o desenrolar do cotejo foram assignalados nada menos de 36 fouls pessoaes e 4 faltas technicas.

DETALHES

As equipes formáram assim constituidas:

ARGENTINA — Orlando e Sanchez (6); Biggi (24), Del Rio (4) e Onetto (12) — Gusman, C. Sanchez, Morales.

URUGUAY — Ubal (2), Escurra, Berna (20), Braselli (3), De Pena (11), Alfaro, Gazollo, Barberini (2) e Mezza (1).

PROGRESSÃO DO SCORE

Argentina 2x0 — 2x1 — 2x3 — 2x5 — 4x5 — 4x7 — 6x7 — 7x7 — 9x7 — 10x7 — 10x9 — 10x11 — 10x12 — 10x13 — 12x13 — 12x15 — 14x15 — 14x16 — 14x17 — 16x17 — 16x19 — 17x19 — 19x19 — 20x19 — 21x19 — 23x19 — 25x19 — 25x21 (1º tempo). — 2º tempo: Argentina 27x21 — 28x21 — 29x21 — 30x21 — 30x23 — 32x23 — 34x24 — 36x23 — 37x23 — 37x25 — 37x27 — 37x29 — 37x30 — 38x30 — 38x31 — 39x31 — 40x31 — 41x31 — 42x31 — 43x31 — 43x32 — 45x32 — 46x32 — 46x34 — 46x36 — 46x37 — 46x39 (Final).

(Continua)

ULTIMA HORA SPORTIVA

O C. R. Botafogo venceu o 5.° Concurso com uma differença de 9 pontos sobre o Flamengo!

Registado um novo record carioca

Encerrou-se hontem o 5° Concurso de Verão, que a L. C. N. fez realizar em cumprimento ao seu programma.

O desenrolar da parte final foi technicamente fraco, destacando-se apenas o feito da turma feminina do Botafogo, que superou um record carioca e o reapparecimento de Arp.

OS RESULTADOS DOS PAREOS

1° pareo — 400 metros — Juniors — Nado livre:

1°, Eduardo Laplan Netto — C. R. I. — 5'37"8.

2°, Hercilio L. Collaço — C. R. B. — 5'41"4.

3°, Paulo Mibielli — F. F. C. — 5'41"4.

4°, Octavio Mendonça — C. R. F. — 6'09".

2° pareo — 200 metros — Moças Novissimas — Nado de costas:

1°, Beatriz Macedo — C. R. B. — 3'20"8.

2°, Ruth P. de Oliveira — G. R. G. — 3'48"4.

3°, Maria S. Vieira — T. T. C. — 4'11"6.

3° pareo — 200 metros — Novissimos — Nado de costas:

1°, Ivan Freysleben — C R. F. — 2'49".

2°, Edmundo de Souza — F. F. C. — 2'52"2.

3°, Hermann Gomes — C. R. F. — 3'38"6.

4°, Renato Linhares da Fonseca — T. T. C. — 3'14".

4° pareo — Moças Seniors — Nado de costas:

1°, Mariza Figueiredo — C. R. B. — 3'33".

2°, Elise Oehlke — C. R. B. — 3'35".

3°, Maria Cecilia D. Pereira — F. F. C. — 3'37"8.

4°, Ilonka Jansen — C. R. B. — 3'51"4.

5° pareo — 100 metros — Moças novissimas — Nado livre:

W O., Isis N. Silva — F. F. C. — 1'21"6.

6° pareo — 100 metros — Novissimos, sem victoria — Nado de peito:

1°, Moysés Roltes — T. T. C. — 1'27"2.

2°, Hamilcar Barbosa — T. T. C. — 1'28"4.

3°, Ruy Silva — G. R. G. — 1'34"2.

4°, Fausto F. e Castro — F. F. C. — 1'34"8.

7° pareo — 100 metros — Seniors — Nado de costas:

1°, Hugo D. Uruguay — C. R. F. — 1'23"4.

2°, Fernando W. Magalhães — C. R. F. — 1'24"2.

3°, José de Araujo Lima — T. T. C. — 1'42"6.

8° Pareo — 1.500 metros — Seniors — Nado livre.

1° logar — José Joaquim C. Mendonça (F. F. C.) — Tempo: 22'51".

2° logar — Eduardo L. Netto (C. R. F.) Tempo: 24' 1" 4.

3° logar — Octavio Mendonça. (C. R F.). Tempo. 24' 47".

4° logar — Ruy P. Oliveira. (C R. G.) — Tempo: 24'58".

9° pareo — Reservada á L. E. M. — 100 metros — Homens — Nado de Peito

1° logar — Luiz dos Santos. Tempo: 1'19".

2° logar — José Mariano. — Tempo: 1'24".

3° logar — Francisco Chagas. Tempo: 1' 27" 8.

4° logar — Gonçalo de Oliveira — Tempo: 1' 28" 4.

10° Pareo — 100 metros — Moças — Seniors — Nado de Costas

1° logar — Dulce P. da Silva. (C. R. B.) — Tempo: 1'32".

2° logar — Lais P Bonifacio. (C. R. B.) — Tempo: 1'41"5.

3° logar — Ophelia S Bréa. (T. T. C.) — Tempo: 1'45"

11° Pareo — 200 metros — Seniors — Nado de Peito

1° logar — Edgard J. B. Arp. (C. R. B.) — Tempo: 2' 55" 2.

2° logar — Oscar J. Zuniga. (C. R F.) — Tempo: 2'57"8.

3° logar — Moacyr Machado. (C. R. F.) — Tempo: 3'2".

4° logar — Oswaldo G. Almeida (C R. B.) — Tempo: ... 3'06"2.

12° Pareo — 400 metros — Moças Seniors — Nado livre

1° logar — Piedade Coutinho (C. R. F.) — Tempo: 5'45"8.

2° logar — Scylla Venancio. (C. R. F.) — Tempo: 6'23"1.

3° logar — Geysa Formenti — (C. R F.). Tempo: 6'23"8.

13° Pareo — 3 x 100 metros — Moças — Seniors — 3 Nados

1° logar — C. R. Botafogo — Turma "A" — Dulce P. Silva, Eliza Gebreke e Beatriz Macedo. — Tempo: 4' 27" 4.

2° logar — Fluminense F. C. — Turma "A" — Cecilia Heilborn, Maria G. D. Pereira e Isis N. Silva. — Tempo: ... 4'32"9.

3° logar — C. R. Botafogo — Turma "B". Tempo 4'40"6.

4° logar — Tijuca Tennis Club.

Novo record carioca.

A CONTAGEM FINAL

1° logar — C. R. Botafogo, 112 pontos.

2° logar — C. R. Flamengo, 103 pontos.

3° logar — Fluminense F. C., 84 pontos.

4° logar — Tijuca Tennis Club, 36pontos.

5° logar — C. R. Boqueirão do Passeio, 13 pontos.

6° logar — G. R. Gragoatá, 9 pontos.

Os Estados Unidos manterão o embargo de embarques de armamentos para a Hespanha

WASHINGTON, 19 — O secretario de Estado, sr. Cordell Hull, indicou que os Estados Unidos manterão o embargo de embarques de armas para os belligerantes da Hespanha. O embaixador da Hespanha, sr. De los Rios, havia feito um appello no sentido de ser relaxada a prohibição para que os legalistas pudessem adquirir materiaes de guerra.

O sr Hull, porém, declarou, que o embargo continuará a ser applicado aos dois lados, de accordo com a politica do governo, isto é, de não interferir nas questões internas dos outros paizes. — (U. P.).

INAUGURAÇÃO DE 88 CASAS EM BRAZ DE PINNA

(Conclusão da 1ª pag.)

casas, do presidente da Caixa de Aposentadoria e Pensões da Light, do presidente do Syndicato dos Empregados da Light e do representante dos empregados no Conselho Nacional do Trabalho:

"O sr. Waldemar Falcão começou dizendo que as saudações dos oradores não eram certamente dirigidas propriamente á sua pessôa.

Eram sobretudo endereçadas ao Governo Nacional, porque os louros mais bellos da campanha pela bôa organização de nosso Direito Social cabiam sem nenhuma duvida á direcção governamental do sr. presidente Getulio Vargas.

Esse grande cidadão é que soubéra fugindo á tentação dos programmas campanudos e das ideologias vazias de sentido encarar praticamente o problema social brasileiro e dar-lhe a solução acertada e equanime.

Por isso é que o Governo Nacional pudera tão bem alicerçar-se na estima e na gratidão das massas trabalhadoras, solidificando assim o seu já forte sustentaculo na opinião publica, o seu seguro apoio na vontade da Nação.

Ao invés de programmas vazios de sinceridade, cheios de phrases pomposas e retumbantes, preferira sempre o sr. presidente da Republica o trabalho silencioso, em harmonia, com as virtudes typicas da alma brasileira, sempre avessa ao delirio dos extremismos criminosos.

E foi assim que, seguindo o paradigma de bondade que é a synthese da psychologia de nosso povo, tem podido consolidar-se cada vez mais, na confiança de todas as classes.

Ainda agora as palavras que acabara de ouvir testemunhavam essa confiança.

E demonstravam tambem que no Brasil, a classe patronal comprehendia perfeitamente o seu dever patriotico e humano de assegurar os direitos de seus obreiros e collaboradores esforçados.

Era bem o justo equilibrio entre os direitos e deveres dos patrões e operarios, — alto ideal de justiça social, que se inspirava nos proprios preceitos christãos.

Congratulava-se, pois, com todos os presentes, empregadores e empregados, pelo importante acontecimento que acabava de se realizar.

Agradecendo os brindes e saudações, bebia pela prosperidade e grandeza do Brasil, que tanto esperava das forças do Trabalho e da Producção".

Novos jornalistas syndicalizados

Na ultima sessão da directoria do Syndicato dos Jornalistas Profissionaes do Rio de Janeiro, foram admittidos como socios daquelle orgão de classe os srs. Alvaro Werneck, Arnaldo Leão Marques, Antonio Julio Pires, Gilberto José Alves de Moraes, José Jacob Muller, Heitor Jorge Simões Luiz de Orlenas Paulistano Santanna, José Alves Diniz, Manoel dos Santos Guerra, Salim Zehi Simão, Wagner Cavalcante e Sebastião de Oliveira Hersen.

Na mesma reunião foram rejeitadas, de accordo com os pareceres da Commissão de Syndicancia, tres propostas, sendo archivadas outras quatro, por diversos motivos.

A Secretaria do Syndicato dos Jornalistas pede o comparecimento á sua séde, na rua do Ouvidor n.° 189 - 1.° andar, das 16.30 ás 18,30 horas, dos jornalistas que encaminharam propostas de admissão ao S. J. P. R. J. sem possuirem, ainda, a carteira profissional do Ministerio do Trabalho.

Relatorios recebidos pelo ministro da Educação

O sr. Gustavo Capanema, ministro da Educação, recebeu os seguintes relatorios: do director da Faculdade de Medicina de Porto Alegre; do Serviço Anti-Venereo das Fronteiras; do director do Serviço de Saude Publica do Districto Federal.

Assignaturas do DIARIO CARIOCA e dos demais jornaes e revistas do BRASIL

LUX JORNAL

Encarrega-se desse trabalho, por intermedio da sua Matriz no Rio de Janeiro, sua Succursal em S. Paulo e seus correspondentes nos Estados.

MATRIZ NO RIO — Rua Buenos Aires, 176 — Telephone 43-5422.

SUCCURSAL EM S. PAULO — Edificio Martinelli, 24.° andar — Tel. 2-1740

Installada a Exposição Agro-Pecuaria de Julio de Castilhos

A solennidade foi assistida pelo interventor e outras autoridades do Estado

JULIO DE CASTILHOS, 18 — Chegou a Julio de Castilhos o trem especial conduzindo o interventor do Estado e sua comitiva, para assistirem a installação da Exposição Agro-Pecuaria, promovida pela Associação Rural. Após uma recepção prestada ao coronel Cordeiro de Faria, inaugurou-se a exposição de productos de varios pontos do Estado e do estrangeiro. O discurso inaugural foi feito pelo sr. Walter Jobim, secretario de obras, que iniciou dizendo que o comparecimento do interventor muito honrava e elevava aquella festa. Isso é uma demonstração segura da orientação firme e inabalavel que o interventor Cordeiro de Faria imprime ao governo do Estado encarando de frente os problemas vitaes de economia e progresso. Espirito eminente e resoluto, accrescentou o sr. Walter Jobim, o interventor não poderia ficar indifferente a essa commemoração que vem salientar ainda a capacidade realizadora, o espirito vigoroso, a tenacidade do homem serrano. Depois de resaltar ser ainda incipiente a assistencia do poder publico, porque até agora, no Rio Grande, não se executou um plano racional e systematico para a educação rural do homem do campo, alludiu á criação duma escola typicamente rural que acha ser uma grande necessidade. O gaucho do campo vive, a bem dizer, sem terra. Acantonando em qualquer parte, ergue seu rancho de sapé, onde igualmente acampa a miseria, dizimando-lhe as ultimas energias physicas. Depois de outras considerações sobre a necessidade de racionalizar o trabalho agro-pecuario, o secretario de Obras accentuou que o Rio Grande atravessa a idade de ouro, todas as industrias prosperam, os frutos da lavoura attingem a preços elevados e a pecuaria jamáis teve situação tão favoravel. As ambições desvairadas, verdes ou vermelhas, não encontrarão ambiente no seio das massas trabalhadoras. O povo espera unicamente que lhe assegurem tranquillidade para trabalhar livremente. Outro não é o objectivo do governo senão, assegurando a ordem pelo respeito das liberdades publicas, pugnar pela moralização dos serviços publicos administrativos, sobretudo com justiça, concluiu o secretario de Obras do Rio Grande. O discurso do sr. Walter Jobim foi ouvido com grande attenção e muito applaudido. O certame será franqueado ao publico até o proximo domingo, devendo ao encerramento falar o sr. Ataliba Paz, director da secretaria da Agricultura. — (A. N.).

Dr. José de Albuquerque
Affecções sexuaes masculinas venereas ou não. Tratamento da IMPOTENCIA EM MOÇO
R. DO ROSARIO, 128. De 1 ás 6

Actividades do Serviço Anti-Venereo das Fronteiras

CONTINUA EM FRANCO PROGRESSO A ACÇÃO DESTE ORGÃO DO MINISTERIO DA EDUCAÇÃO E SAUDE

De accordo com as mais recentes informações, o Serviço Anti-Venereo das Fronteiras, mantido pelo Ministerio da Educação e Saude, teve o seguinte movimento nos seus doze dispensarios: doentes matriculados, 819; curativos, ... 1.148; reações sorologicas, 218; injecções, 17.370; pesquizas microscopicas, 26; exames de urina, 1.261; consultas, 20.540.

A producção do Patauá no Pará

Na conferencia que teve hontem com o ministro Fernando Costa, o sr. José Malcher, interventor no Estado do Pará, communicou a s. ex. que a producção de patauá no seu Estado, durante o anno de 1937, foi de 150 mil kilos, dos quaes foram exportados 75 mil kilos para o Sul e 400 kilos para o Japão.

Como se sabe, do patauá é extrahido um oleo finissimo, identico ao de Oliva, estando o Ministerio da Agricultura, por essa razão, empenhado na intensificação da cultura dessa palmeira.

PHOSPHOROS
USEM DAS MARCAS
SOL
E
YPIRANGA
SÃO OS MELHORES E POR TODOS PREFERIDOS

Prevalecerão os Estreantes ou o Experimentado Muzambinho no Cotejo Entre Potros?

| 1ª CARREIRA.. |

800 metros — 10:000$000
A's 13.30 horas

MUZAMBINHO, 54 kilos — Vem de produzir excellente performance ao lado de Valdo. O facto de ter como adversarios quatro debutantes, desconhecedores dos segredos das competições em publico, recommenda-o singularmente.

ZIO, 54 kilos — E' um dos potros mais adeantados de sua geração. Já estava prompto para estréar no dia da victoria de Bellkiss, não o fazendo por motivos alheios ao seu apuro de fórma. E' o competidor que tem melhores privados na distancia.

BRAZADOR, 54 kilos — E' muito geitoso este irmão proprio de Bramador. Deve estar entre os primeiros no final.

VERAZ, 52 kilos — Como representante do stud Expedictus, tão bafejado pela fortuna neste genero de provas, será forçosamente, o alvo preferido das attenções publicas. Ao demais, anda muito bem e tem um "pedigrée" notavel.

DISCRETA, 52 kilos — E' uma "bala" esta filha de Economico a quem, conseguintemente, uma partida favoravel poderia dar ganho de causa.

| 2ª CARREIRA |

1.200 metros — 5:000$000
A's 14.00 horas

VENDIDA, 53 kilos — Outro dia, em 1.400 metros, custou a entregar-se a Sassi. Em 1.200 deve dar muito trabalho aos seus adversarios.

COLORADO, 55 kilos — Agradar-nos-ia, em distancia maior.

NERONE, 55 kilos — Acaba de ganhar em S. Paulo espectacularmente. O exemplo de Formosa que, trazendo a mesma origem, deu-se admiravelmente, nesta turma, destaca-o, como um dos mais provaveis ganhadores.

QUADRANTE, 55 kilos — Já correu una vez em 1837, sem successo. Tem optimo sangue.

MYRNA, 53 kilos — Já ha muito não se apresenta em publico. Difficil.

SAQUAREMA, 53 kilos — Por ora, tem apenas velocidade.

RAIO DE SOL, 55 kilos — A ultima performance não o recommenda.

STAR D'OR, 53 kilos — Estreante. Julgamos ainda cedo.

URSULINA, 53 kilos — Confirmando as recentes performances, deve ser a mais provavel ganhadora.

VENUZIA, 53 kilos — Não impressionou na estréa. Difficil.

| 3ª CARREIRA |

1.400 metros — 5:000$000
A's 14.30 horas

PATUSKA, 53 kilos — Secundou Onyx no sabbado, em boa fórma. Tememos que, desta feita, a presença de muitos ligeiros conspire contra suas possibilidades.

Gandaia, 53 kilos — Foi optima sua ultima performance na carreira ganha por Tanguá, quando se impôz até a Sugador.

NINITA, 53 kilos — Confirmando suas performances do inicio da estação, quando até a Mondesir se adeantava, deve dar sério trabalho a seus competidores.

QUI-TA-TA, 53 kilos — Reapparece em optimas condições. Se houver, luta prolongada, na frente, pode arrebatar no final os louros da victoria.

QUINTILHA, 53 kilos — Em corrida favoravel a Patuska, quasi a derrotou sabbado ultimo. Hoje, com a ajuda de Kalifa não seria impossivel desforrar-se.

KALIFA, 55 kilos — E' um potro de coração. Tememos, porém, que sinta a differença de turma.

| 4ª CARREIRA |

1.500 metros — 4:000$000
A's 15 horas

FACEIRICE, 55 ks. — Acaba de secundar Formosa, ganhando firme de Tanguá. E' a candidata do retrospecto.

ONYX, 55 kilos — Derrotou, no sabbado, adversarios mais fracos.

CATU', 55 kilos — No caso de Onyx. Como se acha, porém, em phase de grandes melhoras, não nos surpreenderia seu triumpho mesmo aqui.

QUINCAS BORBA, 55 kilos — Esteve actuando em S. Paulo, sem grande successo, é verdade que ao lado de Barthou e outros. Tem alguma chance.

SATANIA, 53 kilos — No dia da victoria de Galan figurou muito apagadamente. Accusou algumas melhoras, e ao demais o "train" daquella vez "não foi brincadeira".

CAMBRAIA, 53 kilos — Na opportunidade referida, chegou na frente de Satania, escoltando Afortunado de perto. Esta performance confere-lhe situação destacada na carreira.

| 5ª CARREIRA |

1.600 metros — 4:000$000
A's 15.35 horas

CANICULA, 56 kilos — Acaba de ganhar tão bem dos adversarios desta tarde, que mesmo com 56 kilos é respeitabilissima, na milha. Talvez seja desnecessario lembrar que a filha de Copyright ainda não perdeu em 1.600 metros.

FINIS DRENO, 53 kilos — Foi, na opportunidade referida, o adversario mais efficiente de Canicula. A differença de peso concede-lhe possibilidades de desforra.

URUOCA, 53 kilos — Se conguir folgar deve ser a mais provavel ganhadora. Muito hostilizada, na ultima corrida só perdeu para Finis Dreno, no olho mecanico.

MANGO, 49 kilos — Se tiver corrido domingo ultimo tudo o que soube, não deve alimentar grandes pretensões.

TINTEIRO, 56 kilos — Vinha actuando em turma bem mais forte. Não deve ser de todo desprezado.

| 6ª CARREIRA |

1.600 metros — 4:000$000
A's 16.10 horas —

IAPO', 56 kilos — Produziu boa demonstração, no domingo, ao lado de Mondesir. Parece-nos, comtudo que o pareo tornou-se bem outro, com a inclusão de innumeros adversarios novos. Ainda assim, e mesmo augmentada a distancia, deve ser considerado uma das forças

QUINAU, 56 kilos — Em São Paulo, perdeu nitidamente para Nhandi em sua ultima apresentação. Accusou melhoras, entretanto, que o fazem sério competidor.

QUARAHIM, 52 kilos — Em resplandescentes condições de "training". Pode ser a ganhadora.

MIGNON, 48 kilos — Leve como vae, não deve ser desprezada.

BARNABE', 49 kilos — Não foi de todo má sua ultima performance. Tem chance.

MURMURIO, 51 kilos — Em corrida muito mexida, apparecerá fatalmente nos ultimos metros.

SOISSONS, 54 kilos — A presença de muitos ligeiros deve perturbar-lhe a acção natural.

FORMOSA, 54 kilos — Seu estado é tal, que não vem respeitando turmas. Candidata fortissima.

NHANDI, 56 kilos — Veiu de S. Paulo "tinindo". Seus responsaveis nutrem grandes esperanças.

DOMINO', 51 kilos — Não nos agrada.

| 7ª CARREIRA |

1.500 metros — 4:000$000
A's 16.50 horas

JUIZ, 56 kilos — Acaba de ganhar na turma com menos 4 kilos. E' verdade que seu adversario mais sério, Macassar, não estará hoje presente. Pode assim repetir a façanha a despeito da presença de Miquirinha.

GALOPADOR, 55 kilos — Foi 3º por occasião da victoria de Juiz. Com a differença de peso, pode tornar-se mais efficiente.

MIQUIRINHA, 50 kilos — Sua ultima performance não a recommenda.

SALYRGAN, 56 kilos — Baixou de turma. Perigosissimo.

MARECHAL, 48 kilos — Não deixou impressão ao reapparecer.

BILL, 48 kilos — Está correndo pouco. Difficil.

| 8ª CARREIRA |

1.900 metros — 5:000$000
A's 17.30 horas

QUENI, 55 kilos — Com 49 kilos ganhou facilmente em sua ultima apresentação nesta turma. Tememos que a sobrecarga e a presença de alguns ligeiros o impeçam de repetir a proeza.

TAPIRAPE', 50 kilos — Segundo de Queni, nas condições referidas, impõe-se, hoje, como o candidato do retrospecto.

OSWALDO ARANHA, 53 kilos — Está correndo pouco actualmente.

COEUR D'OR, 53 kilos — Não corre desde um classico ganho por Star Light sobre Carioca. A turma apresenta-se á sua feição.

OYAPOCK, 52 kilos — Parece ter lucrado com os ares paulistas. Ainda no domingo, ganhou de Chamal e outros. Pode fazer uma "rentrée" auspiciosa.

LUCKY STRIKE, 52 kilos — Ainda não perdeu este anno, ganhando cinco vezes consecutivas. Convenhamos, porém, que ha alguma differença entre competir com Mango e os adversarios desta tarde. Emfim como sua fórma é "resplandescente", não o descartamos de nossas cogitações para o primeiro posto.

MI FLETE, 56 kilos — Baixou de turma. Perigoso

NOSSOS PROGNOSTICOS

Veraz — Muzambinho — Discreta.
Ursulina — Nerone — Vendida.
Quintilha — Patuska — Ninita.
Satania — Catú — Faceirice.
Canicula — Finis Dreno — Uruóca.
Iapó — Quinau — Quarahim.
Juiz — Galopador — Salyrgan.
Oyapock — Mi Flete — Lucky Strike.

A HORA DA 1ª CARREIRA

A primeira carreira de hoje será realizada ás 13.30 horas.

RAIOS X
EXAMES RADIOLOGICOS EM RESIDENCIA
Drs. Victor Côrtes
— E —
Carlos Campos
Diariamente, de 9 ás 11 e 14 ás 18 horas
Assembléa 73, 1.º and.
Tel: 22-5330

A Reunião de Hontem

ALUBIA (J. CANALES) LAUREOU-SE NA CARREIRA MAIS INTERESSANTE

Um bom programma de seis carreiras attrahiu, hontem, ao Hippodromo da Gavea regular assistencia, perante a qual os differentes pareos foram desdobrados em ordem, iniciando-se a festa com uma apertada victoria de Uracó. O filho de Kaol se impoz nos ultimos momentos á grande favorita Agricola, cujo piloto não andou de todo acertado, em carreira dum folego só.

Uracó, cuja derrota algumas semanas antes dera origem a varias incidencias desagradaveis, no nosso modo de ver não deixa mal o jockey Humberto Herrera, alvo de suspeita da Commissão de Corridas. Desta feita, o irascivel pensionista de Barroso, ao contrario da vez anterior, largou sózinho. Ao demais, foi apresentado em muito melhores condições de "entrainement".

O pareo seguinte resolveu-se pelo desfecho, mais inesperado possivel, coisa que não é muito de espantar em encontro de "baccamartes".

Ganhou Atuman seguido de Mercurio, e de resto a carreira limitou-se do principio ao fim a um match entre os dois. Os favoritos pararam-se atrás, inclusive Harpagão que, aliás, mancou.

O vencedor foi dirigido pelo aprendiz Herculano Soares.

Canto Real, confirmando sua boa performance da corrida passada, o que não é muito de seus habitos levantou, sob a responsabilidade de favorito, o Premio "Votú". Dirigido por Leighton, que se está revelando um "ginete" bem apreciavel, o filho de Ronden fez-se presente na recta, no momento preciso, a tempo de dar caça á ponteira Zarda.

Muito leve e apanhando uma optima partida Mussuã não surpreendeu ao levantar de ponta a ponta o Premio "Onyx", sob a direcção do aprendiz Antonio Dias.

Lavalleja que, em sua ultima apresentação, chegára em vergonhosa bagagem, levantou ante-hontem o Premio "Refalosa", mostrando possuir sobras extraordinarias. O filho de Miudinho lutou a maior parte do percurso impiedosamente com Votú e, ainda assim, conteve facilmente na recta as investidas de Salvarsan e Punhal que o escoltaram de longe.

Como esperavamos, Alubia que correra muito uma semana antes e progredira, encerrou a serie de vencedores da tarde. Solicitada por Canales, a filha de Bochazo alcançou brilhante victoria, quasi de ponta a ponta, depois de lutar impiedosamente com Sommeil.

| 1ª CARREIRA |

109 Premio "Fidelité"— Animaes nacionaes de quatro annos, sem mais de duas victorias — Pesos da tabella — 1.400 metros — Premios: réis 3:500$, 700$ e 350$000.

URACO', masc., alazão, 4 annos, S. Paulo, Kaol e Geada, do sr. J. L. Quigley, 56 kilos, L. Leighton 1.º
Agricola, 54 kilos, O. Coutinho 2.º
Estrellita, 54 kilos, J. Mesquita 3.º
Casanova, 56 kilos, S. Batista 0
Tendy, 54 kilos, J. Costa . 0

Ganho por paleta; do 2º ao 3º, dois corpos.
Rateios: 66$100 em 1º; dupla (35) 59$400; placés: Uracó 24$; Agricola 13$500.
Tempo: 92" 2|5.
Total das apostas: 12:310$000.
Criador: Antenor Lara Campos.
Tratador: Francisco Barroso.

RATEIOS EVENTUAES

1 Estrellita . ..	103	48$100
2 Casanova . ..	115	43$100
3 Agricola	294	16$800
4 Tendy	33	150$300
5 Uracó	75	66$100
Total	620	
12	69	66$300
13	99	46$200
14	18	254$200
15	32	143$000
23	163	28$000
24	20	228$800
25	32	143$000
34	46	99$400
35	77	59$400
45	16	286$000
Total	573	

Uracó, na fórma do costume, retardou a partida, mas desta feita, saiu melhor do que os outros. Agricola, porém, não o deixou correr na frente, abrindo varios corpos sobre o filho de Kaol, que precedia Estrellita e os demais. Com uns quatro corpos, a ponteira entrou na recta. Das geraes em deante, Uracó começou a descontar terreno rapidamente e como Agricola viesse parando não lhe foi difficil alcançal-a, bem em cima do disco.

| 2ª CARREIRA |

110 Premio "Veronica" — Animaes nacionaes — Pesos especiaes, com descarga para aprendizes — 1.200 metros — Premios: 3:500$, 700$ e 350$000.

ATUMAN, masc., castanho, 5 annos, Paraná, Smocking e Carta Negra, da sra. Ida Manzolilo, 49|47 kilos, H. Soares, ap. .. 1.º
Mercurio, 55 kilos, S. Batista 2.º
Picolino, 55,52 kilos, P. Simões, ap. 3.º
Coroada, 53 kilos, J. Mesquita 0
Violet le Duc, 55 kilos, G. Costa 0
Harpagão, 55 kilos, O. Coutinho 0
Laila, 50 kilos, C. Morgado 0

Ganho por 3|4 de corpo; do 2º ao 3º, dois corpos e meio.
Rateios: 108$200 em 1º; dupla (34) 63$100; placés: Atuman 81$600; Mercurio 117$500.
Tempo: 79" 3|5.
Total das apostas: 18:620$.
Criador:
Tratador: Estevam Pereira.

RATEIOS EVENTUAES

1—1 Coroada . .	273	27$800
(2 Laila	90	83$000
2|		
(3 Picolino . .	68	109$800
(4 Mercurio ..	67	111$500
3|		
(5 V. le Duc .	233	32$000
(6 Atuman . .	69	108$200
4|		
(7 Harpagão ..	134	55$700
Total	934	
12	142	48$900
13	186	31$900
14	123	56$400
22	24	289$200
23	135	52$100
24	75	92$500
33	57	121$800
34	110	63$100
44	16	434$000
Total	868	

Atuman embaraçou um pouco a partida, e afinal Mercurio saiu commandando o lote, emquanto Harpagão atrasava-se. Atuman collocou-se em segundo, precedendo Picolino e os demais. Na curva, Mercurio abriu uns tres corpos, e sempre destacado de Atuman entrou na recta. Dahi em deante Atuman iniciou a approximar-se celeremente, o que lhe valeu bem em cima do disco. matar Mercurio.

| 3ª CARREIRA |

111 Premio "Votú" — Animaes nacionaes — Pesos especiaes, com descarga para aprendizes — 1.600 metros — Premios: 3:500$, 700$ e 350$.

CANTO REAL, masc., castanho, 6 annos, Paraná, Ronden e Lady Cyl, do sr. R. Reis, 48|49 kilos, L. Leighton 1.º
Zarda, 56 kilos, S. Batista 2.º
Clipper, 54 kilos, P. Costa 3.º
Victoria Regia, 49|47 kilos, H. Soares, ap. 0
Miss Bá, 56 kilos, G. Costa 0
Chicote, 48|45 kilos, R. Silva, ap. 0

Ganho por um corpo e meio; do 2º ao 3º, paleta.
Rateios: 21$800 em 1º; dupla (13) 26$; placés: Canto Real 12$600; Zarda 15$600.
Tempo: 106".
Total das apostas: 26:520$.
Criador: Heitor Valente.
Tratador: Fernando Schneider.

RATEIOS EVENTUAES

1—1 C. Real ..	520	21$800
2—2 V. Regia .	142	79$800
3—3 Zarda . ..	342	33$100
4—4 Clipper . .	150	75$500
(5 Miss Bá .	187	60$600
5|		
(6 Chicote . .	76	149$100
Total	1417	
12	105	86$300
13	348	26$000
14	188	48$200
15	159	57$000
23	38	238$500
24	36	238$500
24	36	251$000
25	43	210$700
34	98	92$400
35	53	171$000
45	51	177$700
55	14	647$400
Total	1133	

Sairam em bom momento os competidores, e depois de alguns metros Zarda definiu-se na vanguarda, seguida de Victoria Regia que, mais adeante, deixou passar Chicote. O filho de Congou seguia a ponteira a uns dois corpos. Na entrada da recta, a ponteira abriu mais, e já era acclamada a vencedora, quando atropelando com muita disposição Canto Real veiu alcançal-a deante das pedras, registando nitida victoria.

| 4ª CARREIRA |

112 Premio "Onyx" — Animaes de qualquer paiz — Pesos especiaes, com descarga para aprendizes — 1.500 metros — Premios: 3:500$, 700$ e 350$000.

MUSSUA, fem., zaino, 6 annos, S. Paulo, Mehemet Ali e Wali, do sr. Carlos da Rocha Faria, 50|47 kilos, A. Dias, ap. 1.º
Mineral, 48 kilos, O. Coutinho 2.º
Yóra, 56|53 kilos, P. Simões, aprendiz 3.º
Cannes, 54 kilos, W. Cunha 0
Irapuasinho, 56 kilos, S. Batista 0
Niobe, 54|51 kilos, R. Silva, ap. 0
Industrial, 56 kilos, G. Costa 0
Arga, 48|49 kilos, J. Santos 0
Papae Noel, 50|49 kilos, O. Serra, ap. 0

Ganho por meio corpo; do 2º ao 3º, um corpo.
Rateios: 60$100 em 1º; dupla (23) 64$400; placés: Mussuã 10$600; Mineral 1$400; Yóra-Papae Noel 10$400.
Tempo: 100".
Total das apostas: 28:960$.
Criador: Rodolpho Crespi.
Tratador: João Baptista Ribeiro.

RATEIOS EVENTUAES

(1 Industrial .	82	134$100
1|		
(2 Niobe	115	94$700
(3 Irapuasinho	129	85$200
2|		
(4 Mineral ...	212	51$800
(5 Mussuã . .	183	60$100
3|		
(6 Cannes . .	105	104$700
(7 Arga	89	123$500
4|		
(8 Papae Noel-Yora ..	460	23$900
Total	1375	
11	32	330$500
12	69	153$200
13	57	185$500
14	116	91$100
22	47	225$000
23	164	64$400
24	363	28$800
33	54	195$800
34	306	34$500
44	112	92$700
Total	1322	

Mussuã, apesar de indocil, saiu em excellentes condições, o que lhe valou a leaderança. Mineral teve de contentar-se com o segundo, precedendo Niobe, Yora, Cannes e os demais. Na curva a ponteira abriu dois corpos e embora desgarrasse conservava a ponta na recta. Ahi Mineral acccelerou a marcha, mas a leader que trazia sobras conteve bem sua arremettida, cruzando a méta com vantagem nitida.

| 5ª CARREIRA |

113 Premio "Refalosa"— Animaes nacionaes — Pesos especiaes, com descarga para aprendizes — 1.600 metros — Premios: 3:500$, 700$ e 350$.

LAVALLEJA, masc., zaino, 5 annos, S. Paulo, Miudinho e Caricia, do sr. Manoel A. Rezende, 48|50 kilos, S. Batista 1.º
Salvarsan, 49|48 kilos, O. Serra, ap. 2.º
Punhal, 54 kilos, P. Gusso 3.º
Sylpho, 57 kilos, J. Mesquita 0
Xamete, 54 kilos, G. Costa 0
Votú, 52 kilos, W. Cunha . 0

Ganho por dois corpos; do 2º ao 3º, paleta.
Rateios: 30$400 em 1º; dupla (55) 276$500; placés: Lavalleja 22$200; Salvarsan 25$800.
Tempo: 104".
Total das apostas: 40:850$.
Criador: Eugenio P. Artigas.
Tratador: Oswaldo Feijó.

RATEIOS EVENTUAES

1—1 Votú	173	96$600
2—2 Sylpho . .	587	28$400
3—3 Xamete . .	123	135$000
4—4 Punhal . .	325	51$400
(5 Salvarsan .	550	30$400
5|		
(6 Lavalleja ..	550	30$400
Total	2090	
12	146	100$300
13	22	665$800
14	72	203$400
15	50	292$900
23	127	115$300
24	530	27$600
25	492	29$800
34	57	256$900
35	90	162$700
45	192	76$200
55	53	276$300
Total	1831	

Votú saiu na frente, onde correu os primeiros 200 metros, apesar de fortemente acossado por Lavalleja. Ahi os dois emparelharam e afinal depois de muito lutar Lavalleja tomou a vanguarda. Quando se pensou que o filho de Miudinho sentisse as consequencias da resistencia de Votú, e afrouxasse, destacou-se mais, detendo facilmente as debeis cargas de Salvarsan e Punhal.

| 6ª CARREIRA |

114 Premio "Failim" — Animaes de qualquer paiz — Pesos especiaes, com descarga para aprendizes — 1.600 metros — Premios: 4:000$, 800$ e 400$000.

ALUBIA, fem., castanho, 5 annos, Argentina, Bochazo e Al-K-Chopa, do sr. A. Rocha Martins Filho, 54 kilos, J. Canales . .. 1.º
Failim, 56 kilos, J. Santos 2.º
Sommeil, 54|51 kilos, P. Simões, ap. 3.º
Calote, 50 kilos, W. Cunha 0
Refalosa, 50 kilos, J. Mesquita 0
Zug, 53 kilos, A. Molina . 0

Ganho por um corpo; do 2º ao 3º, um corpo.
Rateios: 20$500 em 1º; dupla (13) 65$500; placés: Alubia réis 12$200; Failim 26$300.
Tempo: 105" 2|5.
Total das apostas: 42:590$.
Importador: Justo Perez.
Tratador: Waldemar Costa.
Total geral das apostas: réis 169:850$000.
Total geral dos concursos: 32:350$000.
Pista de areia: leve.

RATEIOS EVENTUAES

1 Failim	349	48$700
2 Sommeil	250	68$000
3 Alubia	827	20$500
4 Zug	352	48$200
5 Refalosa-Calote .	347	48$900
Total	2125	
12	114	140$700
13	245	65$500
14	127	126$300
15	179	89$700
23	191	71$400
24	95	172$500
25	214	74$900
34	291	55$100
35	372	43$100
45	108	148$500
55	72	222$800
Total	2001	

Zug largou na frente, emquanto Alubia que não fôra muito favorecida custava a assomar em seu posto habitual. Afinal passou pelo filho de Feuillage e sustentando forte luta com Sommeil veiu até a recta, ponto em que se destacou, não sendo mais incommodado, mesmo quando Failim arremetteu de trás para tirar o segundo.

Cara feia Estomago acido

Os que soffrem de indisposições digestivas estão muitas vezes de mal humor ou são de temperamento pessimista. Estas indisposições, benignas no começo, podem degenerar em males do estomago excessivamente graves. As azias, os pesadumes, os azedumes, os vomitos e [illegible] malestares digestivos são geralmente [illegible] e para precaver destes males, nada supera á Magnesia Bisurada cujo effeito é quasi instantaneo. Ella allivia em 5 minutos, faz parar a fermentação dos alimentos no estomago e evita a flatulencia e a vontade de vomitar; acalma a irritação da mucosa delicada do estomago, fazendo desapparecer qualquer traço de inflammação. A Magnesia Bisurada porá fim aos seus incommodos digestivos permittindo-lhe digerir sem dôr A primeira dóse provará a sua efficacia.

MAGNESIA BISURADA
Em todas as pharmacias, em pó e em tabletas.

STOZEMBACH & CO.
SUCCESSORES DE
LECLERC & CO.
AGENTES OFFICIAES DA PROPRIEDADE INDUSTRIAL
RUA URUGUAYANA N. 87 — 5º ANDAR
EDIFICIO ADRIATICA
Encarregam-se de contratar e promover o fornecimento do vaporizador de liquidos aperfeiçoado, privilegiado pela Patente de Modelo de Utilidade n. 21.169, da qual é concessionaria a Anglo-Mexican Petroleum Company, Limited.

King pertence definitivamente ao C. R. do Flamengo

O Judiciario deu ganho de causa ante-hontem, ao keeper King, na questão movida por este player, contra seu antigo club, o S. Paulo F. C.

Com esta solução, fica o famoso arqueiro, contratado definitivamente pelo C. R. Flamengo.

INSOLUVEL AINDA!

CONTINUA EM DISSIDIO O FOOTBALL GAUCHO!

PORTO ALEGRE, 19 — Continua sem solução o caso do football gaucho máu grado o trabalho desenvolvido por destacados proceres que vêm trocando idéas desde dias e semanas. Até agora não foi encontrada uma formula que satisfaça as duas correntes em litigio "confederada" e "especializada". Varias foram as formulas estabelecidas. A primeira dellas previa os clubs das duas Amgeas reunidas numa só entidade, jogando em duas séries, cada uma dellas encabeçada pelo Gremio e Internacional. Com essa formula foi aberta a questão da pacificação entre nós.

Os presidentes "especializados", porém a recusaram immediatamente, por não consultar os interesses. Surgiu a segunda formula, a mais acceitavel. Seriam formadas duas séries, uma integrada pelos clubs da Amgea da rua dos Andradas, em numero de cinco, e outra formada pelos clubs da Amgea da rua Sete de Setembro em numero de quatro. Ficaria fora o Esport Club Novo Hamburgo, do vizinho municipio. Com elles seria firmado um intercambio com varios clubs locaes.

Tudo fazia crer que a pacificação estava feita. Chegou-se, mesmo, a elaborar a acta da pacificação com os nove itens que enviamos á Agencia Nacional. Surgiram, porém, entraves. O sr. Milton Soares, como representante dos clubs confederados resolveu consultal-os mais uma vez. Dessa consulta surgiu uma nova formula. Duas séries: uma com tres clubs "especializados" e dois "confederados" e outra com dois clubs de cada Amgea.

Apresentada esta formula, hontem, pelo sr. Milton Soares, foi immediatamente refutada pelos "especializados". Apesar desses insuccessos, os proceres que trabalham pela pacificação de nosso football, continuam as conversações e demarches, no sentido de se conseguir, finalmente, uma formula que venha fazer desapparecer o dissidio do nosso football. Hontem á noite, o sr. Milton Soares, presidente da Federação Rio Grandense de Desportos, avistou-se com o sr. Briareu Centeno, que está representando o Intenacional das demarches. A palestra decorreu cordial, nada transpirando ao reporter. — (A. N.)

Contrabandos no Rio Grande do Sul

Após travarem luta com a policia aduaneira, os contrabandistas fugiram, levando em seu poder o contrabando

PORTO ALEGRE, 19 — O sr. Eduino Vaz Ferreira, superintendente da Repressão ao Contrabando, teve conhecimento de que nos ultimos dias, nos municipios proximos ao de Santa Maria, estavam transitando varios vehiculos conduzindo contrabando de alcool e aguardente. Em vista das denuncias, essa autoridade fiscal organizou um piquete sob o commando do guarda Apparicio Santelhano, para ir ao encalço dos contrabandistas. No dia dezeseis do corrente, esse piquete achava-se num esconderijo no logar denominado "Pau Fincado", na divisa de Santa Maria com São Gabriel e São Vicente, quando notou que vinha pela estrada um caminhão abarrotado de fardos. Quando o piquete se dirigiu ao caminhão para o necessario reconhecimento dos elementos que viajavam nelle, foi alvo de cerrado tiroteio. Então os representantes do fisco fizeram uso das suas armas. Travou-se intensa fuzilaria que durou bastante tempo. Os contraventores, manobrando o caminhão, conseguiram fugir a toda velocidade, não sendo alcançados pelos guardas fiscaes, montados a cavallo. O vehiculo tomou a direcção do municipio de S. Pedro. Ao ter conhecimento do facto, o sr. Eduino Vaz Ferreira communicou-se com as autoridades militares de São Pedro e de outros municipios, relatando o acontecimento e solicitando a appreensão do contrabando e a prisão das pessoas que estavam dentro do caminhão. Esse caso está tendo grande repercussão no Estado. - (A. N.)

Diario dos Estudantes

COLLEGIO PEDRO II

Serão chamados, ás 9 horas de amanhã, para inspecção de saude, os seguintes candidatos que foram mandados admittir na 1ª série.

Ernesto Guerra, Fernando Bernardes, Yedda Barbosa de Menezes Brito, José Angelo Quadros Moretzoj, Luiz Gonzaga Ramalho de Souza, Mario da Cruz Dias, Moysés Nathan Méchas, Mario José Batafazo Zilicari, Maria do Coração de Jesus Silva, Milton Figueiredo Travassos da Rosa, Ney Cordeiro, Neusa Soares de Almeida, Nelson Baptista da Luz, Nelson Vianna, Nelson de Almeida Botelho, Nadir Malfitano, Noemi Silva da Silveira, Nelson Gonçalves, Neide Nepomuceno, Cine Pereira, Milton Nepomuceno, Neuma dos Santos Soares, Nelson de Araujo Souza, Nadir Bittencourt Machado, Orlando Moreno de Oliveira e Oscar Martins Lobato.

Inspecção de saude para os candidatos admittidos na 1ª Série

Orlando Rocha, Paulo Camisão, Paulo Araujo Lima Paulo Lazaroff, Paulo Vaz de Siqueira, Rignel José de Santa Anna Filho, Rubens Otton Heuseler, Rubens Baptista de Oliveira, Roberto da Silva Freitas, Rubens de Souza, Roberto Lessin, Rosa Cruz Ferreira, Rubens Perotti Barbosa, Sebastião Diniz dos Santos Miranda, Salomão de Carvalho, Shirley Gonçalves Lima, Sylvio de Castro, Sergio de Miranda Valle, Sinfiro Nakannishi, Vanda Orssolon, Vinicius Barsant dos Santos, Walter Contes, Wilton Moreira Carneiro, Wilson Ferreira Lins, Walter Paxarelli e Yedda Ribeiro Valle.

ESCOLA SOUZA AGUIAR

Os srs. professores em exercicio na Escola Souza Aguiar, estão convocados para uma reunião na séde da escola, amanhã, segunda-feira, ás 14 horas.

FACULDADE DE MEDICINA

Acham-se abertas, até o dia 30 do corrente, as inscripções para a matricula no 1º anno do curso complementar

ESCOLA MILITAR

Aviso importante

Deverão comparecer a este estabelecimento até o dia 25 do corrente afim de iniciarem os respectivos processos de matricula, todos os ex-alumnos dos collegios militares que concluiram o curso em 1936 e 1937, com media inferior a seis (6).

Os referidos candidatos deverão se apresentar munidos de prova de identidade

ESCOLA DE EDUCAÇAO

Seguno communicação que recebemos a matricula no Cyclo Fundamental e nos varios cursos das Escolas de Educação sómente será processada no proximo mez de abril

ESCOLA SUPERIOR DE AGRICULTURA DO ESTADO DO RIO DE JANEIRO

O concurso de habilitação terá inicio no proximo dia 22, ás 19.30 horas, pela prova escripta da cadeira de francez.

Deverão comparecer todos os candidatos inscriptos

ESCOLA JOAO ALFREDO

As aulas do curso intensivo, do curso technico secundario e da secção equiparada reabrem-se no dia 1º de abril.

Os alumnos do curso intensivo e do curso technico secundario devem comparecer á Escola ás 7 horas.

As aulas da secção equiparada funccionarão das 16.30 ás 20 30 horas.

UNIFORMES E ENXOVAES

A casa especialisada no genero — Garantimos o brim que empregamos

L. S. FRANCISCO 38|40

LIVRARIA ALVES

Livros collegiaes e academicos

THEATRO

PRIMEIRAS

"O HOMEM QUE NASCEU DUAS VEZES" — NO RECREIO

Estreou a Companhia Jayme Costa, que vae fazer a sua Temporada de 1938 num dos melhores theatros da Cinelandia. Póde-se considerar, como uma estréa auspiciosa, sob todos os pontos de vista, a de Jayme e sua Companhia com o seu "cast" effectivo e mais Itala Ferreira, um dos grandes elementos da revista e que agora estreou fazendo a peça de inauguração da temporada do Gloria, graças a um gesto bonito e fóra do commum, da empresa a que ella pertence, Luiz Iglezias-Freire Junior.

A comedia de Oswaldo Vianna agradou plenamente, apesar de seu enredo não ser fóra do commum.

Comtudo, a peça prende a attenção do publico do principio ao fim, e o publico applaudiu-a com enthusiasmo.

Damos a nosso impressão verdadeira sobre a actuação dos artistas. Em primeiro logar Itala Ferreira, que foi a grande figura da noite, Jayme triumphou e deu-nos um optimo typo no "Antonio Napoleão".

Depois Delorges, correctissimo. Em seguida Aristoteles que nos deu um trabalho magnifico. Lucia Delor é a que se segue em agrado. Vem depois Lygia Sarmento e ainda Nelma Costa, Ferreira Maya, Custodio Mesquita e Fulvia Saint-Clair.

A mise-en-scéne é de Eduardo Vieira. A scenographia de Raul de Casto é muito boa.

J. L.

O PRIMEIRO DOMINGO DE O HOMEM QUE NASCEU DUAS VEZES", NO GLORIA

A Grande Companhia de Comedia que tem, á frente o nome de Jayme Costa, offerecerá, hoje, ás 15 horas, a sua primeira vesperal domingueira, além das duas sessões nocturnas, ás 20 e 22 horas.

SEXTA-FEIRA: "QUE NOITE, MEU DEUS!", NO CARLOS GOMES

Procopio Ferreira apresenta hoje, no Carlos Gomes, com a sua Companhia, em ultima "matinée", a comedia engraçadissima e do maior exito destes ultimos tempos, "As tres Helenas", que permanecerá no cartaz até quinta-feira, da semana entrante.

Sexta-feira, 25, o grande artista apresentará em primeiras representações, outro exito de comicidade: a hilariante comedia "Que noite, meu Deus!"

O ULTIMO DOMINGO DE "O FIM DO MUNDO" E A SEMANA DA "CABEÇA DE PORCO", NO RECREIO

Zézé Porto, interessante elemento do Recreio, que terá um esplendido papel em "Cabeça de porco"

Hoje é o ultimo domingo da revista de Custodio Mesquita, e Mario Lago, no Recreio, onde irá na matinée chic das senhoras, ás 15 horas e á noite, ás 20 e 22 horas com Oscarito á frente. Entramos hoje na semana da "Cabeça de porco", a linda e humana opereta brasileira que Luiz Iglezias e Miguel Santos, a parceria que nos deu "Canção Brasileira" escreveram e que o joven maestro José Torres, musicou com rara inspiração. Nesta peça, desempenhando a protagonista, teremos o reapparecimento da querida estrellinha Isa Rodrigues na figura sympathica de uma "pivette" á qual ella irá dar relevo excepcional dado o seu privilegiado talento revelado em "A Menina de ouro", o anno passado.

Oscarito tem um grande papel o mesmo acontecendo com Nascimento, Pedro Dias, Eva Todor, Manoel Vieira, Helena Halik, Benito Norat, Lou, Alzira Rodrigues, João de Deus e Olga Lisboa, devendo estréar a dupla infernal do samba e do maxixe Irmãos Almeida. A orchestra estará sob a regencia do maestro Vivas.

JA' NA PROXIMA SEMANA VAO SER VENDIDAS LOCALIDADES PARA A ESTRE'A DE DULCINA-ODILON

O interesse extraordinario, mas perfeitamente justificado, que se faz sentir pela proxima estréa de Dulcina e Odilon, no Rival, estréa que será feita com a apresentação da maior peça historica até hoje represeantada — "Marqueza de Santos" — de autoria de Viriato Corrêa, a procura de localidades que com tantos dias de antecedencias se vem fazendo sentir, impoz uma deliberação da empresa do elegante theatro da rua Alvaro Alvim.

A "avant-premiére" da "Marqueza de Santos" terá logar na noite de 30, começando os espectaculos por sessões, ás 20 e 22 horas, a partir de 31.

O DIRECTOR-MUSICAL DE "PRIMAVERA"

Em obediencia ao seu criterio de renovação Gilda de Abreu, orientadora dos espectaculos que a Companhia de Operetas Irmãos Celestino apresentará a partir do primeiro dia do proximo mez, no João Caetano, convidou para dirigir a parte musical das operetas que serão enscenadas o joven maestro Georg Marsal, um nome que até vinha se conservando na obscuridade.

O "CHANSONNIER" DA ORCHESTRA SPAGGIARI, DO CASINO ASSYRIO, APPLAUDIDO GRANDEMENTE NO SEU REPERTORIO

Com a estréa hontem verificada no Casino Assyrio, annexo do Theatro Municipal, da Orchestra Typica Argentina Spaggiari, o Rio conheceu e applaudiu grandemente o "chansonnier" José Sierra, um artista que os theatros argentinos disputam, e que deixou de firmar contratos apreciabilissimos, onerosos sobremodo, para ter occasião de se apresentar no Rio, nesta "tournée" da Typica Spaggiari. A nova e famosa orchestra do Assyrio tomará parte hoje na "matinée" das 17 horas e se exhibirá na soirée das 23 ás 4 horas tomando o "chansonnier" Sierra parte nos programmas diurno e nocturno.

Amanhã proseguirá no Assyrio o successo da Typica Spaggiari e de José Sierra. Continua o exito da formosa cantora e ballarina Carmelita Gimenez "La Castiza" e das artistas Lucrecia Torralba e a cantora de radio Irene Fagundes.

O COMMENTARIO DA NOITE

Um "fan" da parceria de "Sambista da Cinelandia" que assistiu á estréa do Jayme Costa, quando viu a scena do cemiterio, commentou: — um "ladrão" é o Custodio o outro deve ser naturalmente o Mario Lago.

O CARTAZ DO DIA

CARLOS GOMES — "As tres Helenas", comedia, ás 15, 20 e 22 horas, com Procopio.

GLORIA — "O homem que nasceu duas vezes", comedia, ás 15, 20 e 22 horas, com Jayme Costa.

RECREIO — "O fim do mundo", revista, ás 15, 20 e 22 horas, com Oscarito.

O Ministerio da Educação e Saude prosegue na prophylaxia intensiva da malaria no Districto Federal

O Serviço de Saude Publica da secção de malaria, continua tomando energicas medidas de prophylaxia, evitando a reincidencia de casos nas zonas atacadas. De accordo com o ultimo relatorio mensal, verifica-se que foram levadas a effeito... 18.874 visitas, iniciados 411 tratamentos. As turmas de campo destruiram cerca de 2.000 criadouros de anofelineos, tendo limpado e desobstruido 15.749 metros de valsas.

THEATRO CARLOS GOMES

HOJE — A's 15 horas — Ultima "matinée" da peça e ás 20 e ás 22 horas

PROCOPIO

NA COMEDIA

"AS TRES HELENAS"

ATE' QUINTA-FEIRA

SEXTA-FEIRA: "QUE NOITE, MEU DEUS!" Estréa da brilhante actriz ELZA GOMES, Modesto de Souza, Armando Louzada e Luiz Cataldo.

THEATRO RECREIO

HOJE — A's 15 horas — Ultima MATINEE CHIC — HOJE

A' Noite — Duas Sessões — A's 20 e 22 horas

A super-revista da actualidade de Custodio Mesquita e Mario Lago

"O Fim do Mundo"

Successo de OSCARITO e de toda a Companhia !!

Amanhã — A's 20 e 22 horas:

"O FIM DO MUNDO !"

Quinta-feira, 24 — A's 21 horas: Espectaculo completo — "Avant-Premiére" da maravilhosa opereta-fantasia de Iglesias e Miguel Santos, genero e superior á "Canção Brasileira"

"CABEÇA DE PORCO" — Reapparecimento da querida "estrellinha ISA RODRIGUES! — Bilhetes á venda

SUA CARREIRA PODE SER CORTADA PELO MAU HALITO

UM mal, apparentemente insignificante, pode transtornar uma existencia. Evite o mau halito, seguindo o conselho de um bom dentista, e faça isto: pela manhã e á noite, usando Colgate, escove os dentes superiores da gengiva para baixo, e os inferiores da gengiva para cima. Enxague a boca. Depois, ponha na lingua um centimetro de Creme Dental Colgate e dissolva-o com um sôrvo de agua. Bocheche com este liquido, fazendo-o passar entre os dentes. Torne a enxaguar a boca. Além de evitar o mau halito, Colgate limpa e dá brilho aos dentes. Conserva as gengivas rosadas e firmes. Colgate deixa na boca uma deliciosa sensação de frescura.

EXPRESSIVA OPINIÃO DE ABALISADO PROFISSIONAL SOBRE "COLGATE"

● *Tenho aconselhado aos meus clientes o uso da pasta "Colgate" que possue um poder bactericida, não contem substancias nocivas e é de um gosto agradavel.*

Dr. Gelson P. de Oliveira (Cirurgião Dentista pela Faculdade de Medicina da Bahia)

RDC-L-38110

2$800 Tubo Grande

TUBO GIGANTE 5$000 - MÉDIO 1$500

Vosso filho é estudante de medicina? de direito? Vosso amigo é pharmaceutico ou scientista?

Presenteae-o com o "Diccionario Medico Encyclopedico" do Dr. Ricardo D'Elia, obra que pelo seu valor honra a bibliotheca de qualquer homem estudioso

Preços: 40$000 brochura, 50$000 encadernado

Pelo Correio mais 3$000

A' CASA BRAZ LAURIA

GONCALVES DIAS, 78

DICCIONARIO

Medico Encyclopedico

contendo

EXPRESSÕES TECHNICAS

TERMOS MEDICOS

COM AMPLAS DEFINIÇÕES

pelo

Dr. RICARDO D'ELIA

VERMES? "HOMEOVERMIL"

Effeito seguro e rapido; gosto agradavel e dóse minimas; preparação homeopatha, isenta de riscos para a saude.

E' um producto do grande Laboratorio de DE FARIA & CIA. — RUA DE S. JOSE', 74 — RIO

A' venda em todas as Pharmacias e Drogarias.

INFORMAÇÕES FINANCEIRAS E COMMERCIAES

MERCADOS

CAMBIO

Libra - 85$690 — Dollar 17$300

Hontem, o mercado cambial funccionou calmo com o Banco do Brasil comprando a libra a 8.$690 e o dollar a 17$300 a vista.

Assim fechou, ao meio dia.

NA ABERTURA O BANCO DO BRASIL AFFIXOU A SEGUINTE TABELLA PARA A COMPRA DO DINHEIRO

Letras a 90 dias: Libra 85$490 e dollar 17$270.

Prompto: Libra 85$690; dollar 17$300; franco $505; marco compensação 5$710; peso argentino 4$440.

FOI AFFIXADA HONTEM A SEGUINTE TABELLA PARA DEPOSITO

Libra 87$190, dollar 17$600; corôa tcheca $620; escudo $793; marco compensação 5$810; florim 9$737; peso argentino, papel 4$750; uruguayo 8$100 e lira $927; franco $543; escudo $793; franco suisso 4$041; idem, belga 2$967.

CURSO DE CAMBIO OFFICIAL LIVRE SEGUNDO AS MEDIAS CALCULADAS PELA CAMARA SYNDICAL DO RIO DE JANEIRO

A' vista: Londres 87$373; Paris, $544; Italia $932; Allemanha (R. Mark), 7$100; (Rg. Mark) 4$256; (V. Mark) 5$821; (U. Mark) 4$250; Portugal, .. $8?0, Belgica (ouro) 2$968; Hespanha 2$200; Suissa 4$047; T. Slovaquia $620; Nova York, 17$698; Uruguay 8$200; Buenos Aires 4$.91 e Japão 5$175.

MOEDAS

Libra	104$391
Dollar	20$714
Franco	$665
Franco suisso	4$669
Escudo	$950
Peso argentino	6$326
Peso uruguayo	9$200
Reichsmark	4$600
Lira	$387
Florim	10$800
Yen	5$500
C. Suéca	4$900
Zloty	3$700

OURO FINO

O Banco do Brasil comprou hontem a gramma de ouro fino na base de 1.000 por 1.000 em barra ou amoedado no preço de 19$700.

O CAMBIO NO EXTERIOR

Abertura de Londres

Sobre Nova York, 4.95.37; Paris, 160.75; Hollanda 8.97.87 Suissa 21.63 1/4; Allemanha, 12.36; Italia 94.25 e Portugal, 110.18.

Fechamento de Londres sobre Nova York, 4.95.62.

Abertura de Nova York

Sobre Londres 4.95.87.

TITULOS

O mercado de titulos esteve hontem trabalhado, com negocios de vulto apreciavel sobre os diversos valores em actividade que funccionaram calmos e bem collocados.

CAFE'

TYPO 7 — 11$600

Hontem, o café abriu e regulava calmo. Venderam-se de manhã 4.368 saccas que com mais 197, negociadas, á tarde, davam 4.565 ,contra 3 924 ditas de vespera e o typo 7 era cotado á 11$600 por 10 kilos.

Fechou calmo e com os preços em baixa.

COTAÇÕES POR 10KILOS

Typo 3	13$600
Typo 4	13$100
Typo 5	12$600
Typo 6	12$100
Typo 7	11$600
Typo 8	11$100

Pauta semanal:

Café commum	1$300
Idem, fino	2$100

MOVIMENTO ESTATISTICO

Entradas:

Leopoldina (Minas) nada e (Rio) 480.

Maritima (Minas) 1 383 e (S. Paulo) 5.468, num total de 6.85,.

Armazem Reg: Flum. "Rio" 3.727 e Armazem Reg. Espirito Santo 1.620, num total de 12.678

Idem, anno passado, 7.699. Desde o 1º do mez 204 964 numa média de 11.383.

Do 1º de julho 1.834.463, numa média de 7.024. Do 1º de julho, anno passado 1.833.896. Café revertido ao stock desde o 1º de julho 10.951.

Embarques:

America do Norte	4.525
Europa	925
Total:	5.450

Idem, anno passado 16.804. Desde o 1º do mez 215.490. Do 1º de julho 1.734 198. Idem, anno passado 1.398 746, tendo em stock 668.891. Menos consumo local do dia 18-3-38, 500, tendo em existencia 668.391. Idem, anno passado 679 955.

ASSUCAR

O assucar, hontem, abriu e regulava paralysado. As transacções foram de algum vulto e os preços vigoravam nas bases de vespera.

Fechou este mercado paralysado.

MOVIMENTO ESTATISTICO

Entradas 790 Saidas 5 988, tendo em stock 29 335 saccos.

COTAÇÕES POR 60 KILOS

Branco crystal 55$ a 57$; Demerara 53$ a 54$ e mascavos .. 40$000 a 41$500.

ALGODÃO

Regulava, hontem firme, o mercado de algodão

Fizeram-se animadas negociações e os preços não accusaram modificações.

Fechou este mercado firme.

MOVIMENTO ESTATISTICO

Entradas 1.255. Saidas 610, tendo em stock 13 789 fardos.

Fechou este mercado firme.

COTAÇÕES POR 10 KILOS

Seridó: typo 3, 49$ a 50$; typo 4, 47$ a 48$; Sertões: typo 3, 46$ a 47$; typo 5, 42$500 a .. 43$500 Ceará e Mattas: nominal: typo 5, 42$ a 42$500.

Movimento de vapores

ESPERADOS

DA EUROPA PARA O RIO DA PRATA

Antuerpia e esc., "Astrida"	20
Southampton e esc., "Almanzora"	21
Marselha e esc., "Mendoza"	22
Hamburgo e esc., "General Artigas"	23
Havre e esc., "Formoza"	27
Londres e esc., "High Patriot"	28
Stockholmo e esc., "Columbia"	28
Londres e esc., "Almeda Star"	28
Genova e esc., "Augustus"	28
Bordeaux e esc., "Massilia"	29
Amsterdam e esc., "Femland"	30
Hamburgo e esc., "Monte Paschoal"	30
Hamburgo e esc., "Cuyabá"	31

DOS ESTADOS UNIDOS PARA O RIO DA PRATA

Nova Orleans e esc., "Barbacena"	20
Nova Orleans e esc. "Delpud"	22
Nova York e esc., "Minneguá"	23
Nova York e esc., "Wester World"	25

DE CABOTAGEM

São Francisco e esc., "Manáos"	20
Laguna e esc., "Murtinho"	20
Santos, "Poconé"	21
Manáos e esc., "Almirante Jaceguay"	22
Porto Alegre e esc., "Uçá"	22
Porto Alegre e esc., "Curityba"	23
Santos, "Bagé"	23
Porto Alegre e esc., "Buttiá"	24
Belém e esc., "Rod. Alves"	24
Tutoya e esc., "3 de Outubro"	24
Recife e esc., "Mantiqueira"	24
Penedo e esc., "Miranda"	25

A SAIR

PARA A EUROPA DO RIO DA PRATA

Hamburgo e esc. "Petropolis"	20
Londres e esc., "Andalucia Star"	21
Rotterdam e esc., "Alcyone"	21
Londres e esc. "High Princess"	23
Hamburgo e esc. "Monte Rosa"	24
Hamburgo e esc., "Bagé"	25
Amsterdam e esc., "Waterland"	25
Helsinki e esc., "Orient"	25
Hamburgo e esc., "Cordoba"	26
Genova e esc., "P. Giovanna"	27
Gdynia e esc., "Pulaski"	29
Hamburgo e esc., "Raul Soares"	30
Trieste e esc., "Neptunia"	30
Hamburgo e esc., "General San Martin"	30
Antuerpia e esc. "Astrida"	30
Helsinki e esc., "Angra"	31

PARA OS ESTADOS UNIDOS DO RIO DA PRATA

Nova Orleans e esc., "Delrio"	20
Nova York e esc., "Poconé"	23
Nova York e esc., "Pan America"	24
Nova York e esc., "Lalande"	26
Nova Orleans e esc., "Man-"	
Philadelphia e esc., "Coldbrook"	29
Nova York e esc., "E. Prince"	31

POR CABOTAGEM

Maceió e esc., "Cubatão"	20
Penedo e esc., "Itatinga"	20
Laguna e esc., "Murtinho"	21
Cannavieiras e esc., "Arapuá"	22
Santos "Mogy"	21
S. Francisco e esc., "Laguna"	21
Porto Alegre e esc., "Itagiba"	22
Porto Alegre e esc., "Ararú"	22
Porto Alegre e esc., "Olinda"	23
Aracaju' e esc., "S. Paulo"	23
Porto Alegre e esc., "Araranguá"	23
Manáos e esc., "Affonso Penna"	23
Parnahyba e esc., "Arashu'"	24

ESTA' DOENTE ?

Quer saber o que tem? Mande nome idade, residencia com enveloppe sellado para resposta, á caixa postal n. 3.281 — Rio.

Tribunal do Jury em Nova Iguassu'

ESTA' MARCADA PARA O DIA 28 A PRIMEIRA SESSÃO PERIODICA DO CORRENTE ANNO

Deverá se reunir, no proximo dia 28, ás 11 horas, o Tribunal do Jury de Iguassu', sob a presidencia do magistrado dr. Alvaro Ferreira da Silva Pinto. E' a primeira vez que o Tribunal popular em Nova Iguassu' se reune, depois do decreto lei n. 167, de 5 de janeiro do corrente anno.

OS CIDADÃOS SORTEADOS PARA JURADOS

Para jurados, foram sorteados os seguintes cidadãos: 1º districto: — Alberto de Freitas Soares, Oscar Soares, Nicolau Rodrigues da Silva, João José Coutinho, Felippe de Luca, Carlos Antonio de Mattos, Custodio Lobo de Alargão, Antonio Pinheiro Guimarães Victory e Antonio Moreira Mello.

2º districto — Alcides José de Moraes. — 3º districto: — Asdrubral Lobo de Alargão — 4º districto: — Alberto Baptista de Moraes — Antonio Alexandre de Oliveira — Amadeu Lanzillotl. — 5º districto: — João Fernandes Pereira. — 6º districto: — Bernardino da Costa Menezes Camara — 7º districto: — Odorowaldino de Medeiros Prata — José Vieira da Cunha e dr. Mario Luiz da França Costa. — 8º districto: — Aristides Gomes da Silva. — 9º districto: Honorio Gonçalves Maia.

Nesta sessão serão julgados os réos: Manoel Olavo Barbosa, José Ramos vulgo Pernambuco, Renaut de Oliveira e Emmanuel de Oliveira.

TOSSE-BRONCHITES

PHYMATOSAN

CURA E FORTALECE

Augmenta a tonelagem do carvão gaucho

PORTO ALEGRE, 19 — Augmenta cada vez mais a tonelagem de carvão de pedra riograndense enviado para os Estados do centro e norte do paiz.

Na ultima semana seguiram para Santos e Rio de Janeiro, mais de quatro mil toneladas do nosso carvão de pedra, encommendados por empresas daquelles dois portos nacionaes.

Agora, acabam de seguir para o norte mais mi e novecentas toneladas.

Novas remessas seguirão, brevemente, para o Rio de Janeiro e São Paulo, devendo a tonelagem exportada no corrente mez exceder a dos mezes anteriores. — (A. N.)

QUER UM BRINDE?

Tome uma assignatura annual deste jornal por intermedio da "Eclectica". Av Rio Branco, 137-1.º andar e receberá um interessante e valioso brinde.

Peça á Eclectica a lista dos brindes e dos jornaes e revistas do Brasil.

Commissarios voluntarios do Juizo de Menores

Afim de se tratar de assumpto de interesse da classe, pede-nos o comparecimento dos commissarios voluntarios do Juizo de Menores, na respectiva séde, no dia 21 do corrente, das 13 ás 15 horas, para o que deverão se entender com o commissario dr. Louzada.

Inspecção de saude no C. P. O. R. da 1.ª R. M.

Devendo ter inicio ás 9,30 horas de terça-feira, dia 22 do corrente, as inspecções de saude para os candidatos á matricula no C. P. O. R. da 1.ª R. M., a directoria do referido Centro solicita o comparecimento de todos os interessados a Secretaria do mesmo, ás horas e dia mencionados.

DR. BRANDINO CORRÊA

Molestias do apparelho genito-urinario no homem ou na mulher — OPERAÇÕES — Utero, ovarios, prostata, rins, bexiga, etc. Cura rapida por processo moderno sem dor da

GONORRHEA

e suas complicações — Prostatites, orchites, cystites, estreitamentos, etc. Diathermia, Darsonvalização — Rua da Assembléa n. 23-sob. das 14 ás 18 horas. Domingos e feriados, ás 7 horas.

PERDEU-SE a cautella n. 29608, de joias da Agencia Imperatriz Leopoldina.

STOZEMBACH & CO. SUCCESSORES DE LECLERC & CO.

AGENTES OFFICIAES DA PROPRIEDADE INDUSTRIAL RUA URUGUAYANA N. 87 — 5º ANDAR

EDIFICIO ADRIATICA

Encarregam-se, juntamente com a **Companhia Chimica Rhodia Brasileira**, de S. Bernardo, E. do São Paulo, de contratar e promover o emprego do processo de fabricação de chapas de vidro reforçado, privilegiado pela Patente de invenção n. 21.024, da qual é concessionaria a **Société des Usines Chimiques Rhône-Poulenc**.

A febre aphtosa está dizimando o gado do Piauhy

THEREZINA, 19 — O governo está combatendo, tenazmente, o surto de febre aphtosa, que iniciou o seu curso, devastador em nosso Estado, tendo já se alastrado aos rebanhos do municipio de Campo Maior, e agora acaba de manifestar-se no proprio Matadouro desta capital, onde apparecem varios casos de bois vindos de Goyaz. Por outro lado, é de esperar que o mal assuma maiores proporções, porque será inevitavel que se extenda de Campo Maior aos municipios vizinhos e ao Norte do Estado em geral, uma vez que os campos de pastagem são continuos e os rebanhos vivem em promiscuidade. — (A. N.)

O Rio Grande do Norte tem novo capitão de Portos

NATAL, 19 — Foi recebida com geral sympathia a designação do capitão de corveta Raul de Azevedo Castro, para capitão dos Portos do Rio Grande do Norte. — (A. N.)

O sr. Oswaldo Orico na Academia de Letras

O ESCRIPTOR PARAENSE SERA' SAUDADO PELO SR. CLAUDIO DE SOUZA

Está marcada para o proximo dia 9 de abril, a posse do sr. Oswaldo Orico na Academia Brasileira de Letras.

O novo "immortal" será saudado pelo sr. Claudio de Souza, presidente da Academia, devendo proferir, então, o elogio do seu antecessor na cadeira.

MOVEIS

PARA ESCRIPTORIO E RESIDENCIAS

Os Melhores e mais BARATOS

RUA SÃO JOSÉ, 50 e 52

Telephone 22-7192

Bebam CAFE' GLOBO o melhor e o mais saboroso

BOM ATE' A ULTIMA GOTTA!!!

Guardem as capas que têm valor.

TERRAS PERTO DO RIO

CHACARAS, LOTES E GRANDES AREAS PARA PLANTAÇÕES DE LARANJA

Nas Fazendas Reunidas Villa Santa Thereza, constituidas pelas áreas de terras da "Saudade", Conceição, Cruz das Almas e Calundú, servidas de luz electrica, a 30 minutos da Capital, no districto de Caxias. Preços modicos, a longo prazo, não obstante a sua crescente valorização. Mais informações com a Cia. BRASILEIRA DE PARCELLAMENTO — IMMOBILIARIO S|A, rua do Rosario 144

20TH. CENTURY-FOX ACTUALIDADES --Apresentará dentre os seus sensacionaes noticiarios

FUNERAES DE D'ANNUNZIO e CALIFORNIA INUNDADA

AMANHÃ - PALACIO - SÃO LUIZ - ALHAMBRA - PLAZA

SOCIAES

ANNIVERSARIOS

Fazem annos hoje:

As senhoras Olga Côrte Real Paranhos, viuva Argollo, Zita Vianna de Sá Pereira e Lina Principe da Silva; as senhorinhas Sylvia Nunes, Stella Alencar, Maria José Lynch e Noemia Pinheiro de Carvalho; os drs. João Rego de Faria e Silva Pereira.

Fazem annos amanhã:

As senhoras Orsina de Moraes Plastino, Maria Paula Magalhães, Macedo de Araujo, Annita Peçanha, Lacinia Alvim Schmidt; as senhorinhas Olivia Romo, Maria Tancredo Burlamaqui, Belkiss Darcy, Yolanda Guedes Eiras, Celina Kahl e Hilda Barbosa.

— Faz annos hoje a exma. sra. d. Raymunda Cardoso, virtuosa esposa do sr. Joaquim Cardoso, funccionario do Lloyd Brasileiro. A anniversariante offerecerá um chá, em sua residencia, ás pessoas de suas relações.

— **Léa da Conceição** — Por motivo da passagem do seu anniversario natalicio, a encantadora menina Léa da Conceição, dilecta filhinha do sr. Fernando Geraldo, funccionario da Secretaria do gabinete do prefeito do Districto Federal, recebeu de suas amiguinhas e collegas, muitos abraços, beijos e bonbons.

— **Berilo Neves** — Faz annos amanhã o escriptor Berilo Neves, vice-presidente do Touring Club do Brasil, conselheiro da Associação Brasileira de Imprensa, redactor do "Jornal do Commercio" e professor do Collegio Militar desta capital.

— Passa hoje o anniversario natalicio do sr. Carlos de Oliveira decano dos enfermeiros do Hospital São Sebastião, onde desfruta de grandes sympathias pela gentileza com que trata a todos.

O anniversariante, por este motivo offerece em sua residencia, aos seus collegas, um lauto almoço.

— Faz annos amanhã, a gentil senhorinha Julia de Oliveira.

NOIVADOS

Contrataram casamento:

— a senhorinha Beatriz Heloisa de Figueiredo e o dr. Luiz de Souza Dantas Forbes;

— a senhorinha Abigahil Pereira Guimarães e o dr. João Lania;

— a senhorinha Florinda Candida e o dr. João José de Souza;

— a senhorinha Laiz Notare e o dr. Marcelo Cabral da Costa;

— a senhorinha Maria da Gloria Costa Pereira e o sr. Ivan Ferreira Barroso;

— a senhorinha Maria Apparecida Penteado Medici e o tenente Luiz Felippe Caldas Lacé Brandão.

CASAMENTOS

Realizaram casamento:

— a senhorinha Aldair Guimarães e o sr. José Macedo Pereira;

— a senhorinha Heloisa Chrockatt de Sá e o sr. João Guilherme Jacobs.

NASCIMENTOS

O lar do dr. Rubens de Almeida Torres, alto funccionario da Companhia Nacional de Navegação Costeira e de sua esposa, d. Diva Cury de Almeida Torres, residentes em Antonina, está em festa devido ao nascimento de seu primogenito Rubens Paulo.

— O sr. Nelson de Azevedo Jacobina, chefe do Serviço Hollerit da Alfandega de Santos, e d. Georgette Araujo Jacobina, têm o seu lar enriquecido com o nascimento de uma criança, que receberá na pia baptismal o nome de Edgard.

VIAJANTES

Regressa hoje de Therezopolis, onde se encontrava em companhia de sua exma. familia, em goso de férias, o sportman Mario Vieira, do nosso alto commercio e director thesoureiro do America F. C.

FESTAS

O Departamento Social do America F. C. offerece hoje aos socios desse aristocratico club, um animado sorvete-dansante, que será realizado das 18 ás 22 horas, em seu luxuoso salão de festas.

ALMOÇOS

O ministro da Agricultura tomou parte no almoço realizado hontem, na Panair, em homenagem ao sr. Samuel Ribeiro, presidente da Caixa Economica.

— Realizou-se hontem, no restaurante do Automovel Club do Brasil, o almoço que os amigos e collegas do sr. Ivo Arruda lhe offereceram, por motivo de sua escolha para representar nesta capital o "Correio Paulistano".

DIPLOMATICAS

Pelo "Almanzora" parte amanhã, definitivamente, para o seu paiz, o sr. Jorge Basavilbaso, que serviu durante cerca de cinco annos na Embaixada Argentina como secretario. O diplomata argentino esteve hontem no Itamaraty, onde foi se despedir de seus amigos do Ministerio das Relações Exteriores.

VII Exposição Nacional de Animaes

No despacho que teve hontem com o ministro da Agricultura, o sr. Landulpho Alves, director geral do Departamento Nacional da Producção Animal, informou a s. ex. que, em Bello Horizonte, trabalha-se febrilmente na organização da VII Exposição Nacional de Animaes, a ser alli inaugurada no proximo mez de julho.

Communicou ainda ao titular da Agricultura que o Rio Grande do Sul já tem organizada sua representação áquelle certame e que São Paulo, segundo informação que lhe fôra prestada pelo sr. Paulo de Lima Camara, director do Departamento de Industria Animal do mesmo Estado, está organizando com grande carinho a representação, com a qual concorrerá ao alludido certame.

PHILAGYNA — THEODULE WOLFF
PESSARIO PRESERVATIVO DA MULHER
A DAMA ELEGANTE E FINA USA SEMPRE A PHILAGYNA

E' facil, facilimo...

COMPRAR A CREDITO no PARC ROYAL — Feira de Tecidos — Barbosa Freitas — Castello do Rio — Alfaiataria Guanabara e outras

NÃO SABE COMO?

Pelo modelar systema de vendas a prazo de

A Compensadora

o unico que permitte ao publico distribuir o credito na maioria das casas para a escolha de vestuarios para homens, senhora e crianças, roupas de cama e mesa, louças, trens de cozinha, joias, radios, bicycletas.

TUDO PARA PAGAMENTO EM PRESTAÇÕES MENSAES

Prospectos e informações:

A Compensadora

Vendas a Prazo e Casa Bancaria.

R. QUITANDA, 59, loja

Iniciaram as manobras da 3.ª Brigada de Cavallaria

ALEGRETE, (R. G. do Sul) 19 — Sob o commando do tenente-coronel Dilermando de Assis, tiveram inicio, hontem, as manobras da 3ª brigada de cavallaria, tendo seguido para o local das operações o 6º regimento aqui sediado.

As operações terão logar em Ibirocahy, para onde, tambem, deverão convergir as forças de Uruguayana. — (A. N.)

O POVO RECLAMA

CANO ARREBENTADO COM A REPARTIÇÃO DE AGUAS

Em frente ao predio n. 52 da rua Barão do Serro Largo, na Villa Santa Cecilia, em Irajá, existe um cano dagua arrebentado, ha mais de quinze dias, causando prejuizo para os moradores, pois, emquanto nas residencias ella falta, na via publica jorra com abundancia, mas sem proveito.

Os moradores daquella rua appellam, por nosso intermedio, para o 3º districto de aguas, com séde na rua Uranos.

O Ministerio da Agricultura e a importação de reproductores

O director-geral do Departamento Nacional da Producção Animal communicou ao ministro Fernando Costa que se acha em vias de conclusão o programma para a acquisição de reproductores durante o corrente anno. Accrescentou que estão incluidas nesse programma, não só as compras, no paiz, de animaes de "pedigrée", como a importação da Europa, Estados Unidos e da Republica Argentina.

A maioria das acquisições de reproductores feitas pelo Ministerio da Agricultura é objecto de encommenda de governos estaduaes e de criadores particulares, principalmente estes ultimos, cujos pedidos augmentam de anno para anno, a ponto de pouco sobrar da verba em apreço para a formação dos proprios planteis mantidos pelo Governo Federal.

O Departamento Nacional da Producção Animal está envidando esforços para que a importação deste anno se effectue mais cedo, como convém para a immunização dos bovinos, que mais vantagens offerece quando se processa na estação de inverno.

METRO — PASSEIO, 62 • TELS. 22-6490 E 6141
O primeiro cinema no Rio dotado de poltronas estofadas e apparelhamento de ar condicionado.
HOJE — MEIO DIA 14 • 16 • 18 • 20 E 22 HORAS

SO' DE LONGE EM LONGE E' POSSIVEL CRIAR-SE UM ESPECTACULO ASSIM! Um episodio amoroso de Napoleão Bonaparte, num film de rara magnificencia e repleto de "instantes" cheios de Alma e Belleza! A invasão da Polonia pelos russos; a audacia de Bonaparte, a retirada de Moscou... e NAPOLEÃO, SUBMISSO, APAIXONADO, AOS PÉS DE UMA MULHER!

Direcção de CLARENCE BROWN
GRETA GARBO — CHARLES BOYER
com REGINALD OWEN • ALAN MARSHAL HENRY STEPHENSON • LEIF ERIKSON
"O ROMANCE DE Madame Walewska" "CONQUEST"
POLTRONA 4$400 — ESTUDANTES 2$200
Nenhum film estreado no "Metro" será exhibido em outros Cinemas do Rio antes de passados 60 dias de suas exhibições neste Cinema.

GENE RAYMOND ANN SOTHERN em ELLA TEM IT "She's Got Everything"

VICTOR MOORE — HELEN BRODERICK — PARKYAKARKUS — BILLY GILBERT
Para os credores elle era um "pescado" ideal, mas para ella significava muito mais do que isso!
E ainda a hilariante comedia em duas partes CASA DE PREGO
RKO RADIO PICTURES
AMANHÃ NO REX

Diario Recreativo

BANDA PORTUGAL

A Banda Portugal vae proporcionar um domingo agradabilissimo aos seus associados e gentis frequentadoras, realizando no proximo dia 3 de abril, attraente "pic-nic" no Sacco de S. Francisco, em Nictheroy.

São principaes promotores desse convescote os srs. Sebastião de Mattos e Theophilo José Chibala, os quaes já contam com grande numero de adhesões.

RECREIO DE SANTA LUZIA

O club da rua da Constituição realizará hoje e sabbado proximo dois bailes os quaes promettem transcorrer bastante animados e igualmente concorridos.

As dansas serão impulsionadas por um excellente conjunto musical já contratado pela directoria.

CLUB "O PRAZER E NOSSO"

De accôrdo com o programma estabelecido para o corrente mez, pela directoria deste club, realizar-se-á hoje, das 20 ás 24 horas, interessante reunião dansante.

Sabbado proximo, ás 22 horas, teremos uma outra festa, para os frequentadores do gremio da rua Sant'Anna.

"E. S. PAPAGAIO LINGUARUDO"

Mais uma retumbante reunião está marcada para hoje, na "E. S. Papagaio Linguarudo".

Consta da mesma um succulento e apimentado vatapá a bahiana, seguindo-se uma tarde-noite-madrugada dansante.

Patrocina a mesma festa a invicta Ala: Mais uma que o vento levou", que a dedicou ao inolvidavel Noel Rosa.

Pelos preparativos é de se prevêr o numero de "papagaios" e "araras" que affluirão a "Gaiola... por prazer", da rua do Costa, onde terão a recepção de "Lord Pico Quebrado" e "Queixo Duro".

O mastigo terá inicio ás 15 horas.

Criado em São Paulo o Departamento Central de Estatistica

S. PAULO, 19 — O interventor federal, conforme noticiámos em época opportuna, criou o Departamento Central de Estatistica, cujos directores acabam de tomar posse de seus novos cargos. Os directores empossados são os seguintes: Djalma Forjaz, director geral; Francisco Janussi, Gustavo de Godoy Filho, Roberto de Paiva Meira e Antonio de Carvalho e Silva, os primeiros directores, respectivamente, da 1ª, 2ª e 3ª Directorias Technicas e, o ultimo, director administrativo. — (A. B.)

Arte e bondade a serviço da sociedade

A arte a serviço da bondade em pról do bem da sociedade — eis a formula original da inedita iniciativa de arte dos conhecidos professores-artistas Vera Grabinska e Pierre Michailowsky de realizar a temporada de Arte e Caridade, no luxuoso theatro Casino Copacabana, sob o patrocinio da directoria do Casino, dedicada especialmente a nossa culta e elegante sociedade.

Como já se sabe, a temporada constará dos Festivaes de Arte, com o programma artistico do fino genero do "theatro de camera", abrangendo todos os generos da arte scenica — bailado, canto, dicção, musica —, offerecidos graciosamente em beneficio das associações de caridade e das instituições de beneficencia.

Clinica Medico Cirurgica do
Dr. Americo Caparica
CONSULTORIO:
RUA VISCONDE DO RIO BRANCO, 31
Elevador — Telep. 22-2949
Diariamente das 4 ás 9 horas
RESIDENCIA:
R. PAULO FRONTIN, 103
2.º andar — Tel. 22-7804

A installação de um Patronato Agricola em Rio Verde

O sr. Raphael Xavier, director da Estatistica da Producção, recebeu de Rio Verde, Estado de Goyaz, o seguinte telegramma:

"Tenho o prazer de levar ao vosso conhecimento que, no proximo dia 20 será commemorada a installação do Patronato Agricola nesta localidade, hoje escola profissional rural. Para a solennidade foi organizado programma em que professores e alumnos farão demonstração obra iniciada em sessões civico-educativas, além demonstração cultura physica. Saudações, (a.) Manoel Alves Almeida, agente especial do Ministerio da Agricultura e director Escola Profissional Rural."

Em visita á Directoria de Estatistica da Producção o interventor do Espirito Santo

Acompanhado do secretario geral do Espirito Santo, o sr. Francisco Gonçalves, desembargador Carlos Xavier e por membros do Instituto Brasileiro de Geographia e Estatistica, o interventor Punaro Bley esteve hontem no Ministerio da Agricultura, onde visitou a Directoria de Estatistica da Producção, em companhia do sr. Raphael Xavier, director dessa repartição.

S. ex. percorreu detidamente toda sas secções da D. E. P., examinando os serviços que alli estão sendo executados e recolhendo optima impressão de tudo quanto teve occasião de apreciar.

Mais tarde, acompanhado ainda pelo sr. Raphael Xavier, o interventor no Espirito Santo esteve na séde do Instituto Brasileiro de Geographia e Estatistica, cujas dependencias visitou, ficando optimamente impressionado com os serviços alli realizados.

REFRIGERADO E REMODELADO
..AS DECORAÇÕES! POLTRONAS ESTUFADAS! NOVOS APPARELHOS DE SOM E PROJECÇÃO! Ambiente agradavel e luxuoso!
REABRIRÁ AINDA ESTE MEZ O CINEMA BROADWAY!

"ALMAS NO MAR" é um espectaculo que enthusiasma, empolga e domina! Assombra, tal a sua grandiosidade! Esmaga, tal a violencia da realização! Impressiona, tal o realismo brutal do tumultuar das suas sinistras paixões! Convence, tal a sua formidavel categoria de espectaculo em cujo desenrolar se desdobram duas forças com o mesmo potencial de interesse e emoção: a sinistra grandiosidade do mar, que serve de tumulo ás mais torvas paixões e o drama de amor de um homem que se apaixona pela irmã de seu implacavel inimigo.

CONTINÚA NO PLAZA HOJE E A PROXIMA SEMANA ÁS 2, 4, 6, 8 e 10 horas
ALMAS NO MAR com GARY COOPER e GEORGE RAFT

CONCESSÃO UNICA DO GOVERNO DA REPUBLICA

LOTERIA FEDERAL DO BRASIL

Contrato celebrado com o Governo da União em 24 de Dezembro de 1937, á vista da Lei N. 21.143, de 10 de Março de 1932

PREMIO MAIOR:

21.ª EXTRAÇÃO — 500:000$000 — PLANO D

Lista da extração de SABADO, 19 de MARÇO de 1938

2.893 PREMIOS

Nesta LISTA não figuram por extenso os numeros premiados pela terminação do ultimo algarismo

Os bilhetes são litografados em papel branco, tinta salmon, fundo café e numeração preta na frente, com a inscrição: Extração em 19 de Março de 1938 ás 14 horas

Atenção: Verifiquem a terminação simples de seus BILHETES

Todos os numeros terminados em 5 têm 70$000

TODOS OS NUMEROS TERMINADOS EM 5 TEM 70$000

0

64 ... 100$
86 ... 100$
118 ... 100$
185 ... 100$
216 ... 100$
231 ... 100$
270 ... 100$
305 ... 100$
320 ... 100$
324 ... 100$
335 ... 100$
340 ... 100$
357 ... 200$
416 ... 100$
485 ... 100$
495 ... 100$
548 ... 100$
572 ... 100$
684 ... 100$
731 ... 100$
751 ... 100$
780 ... 100$
788 ... 100$

814...Ap...12:500$

815
500:000$
Rio

816...Ap...12:500$

893 ... 100$
933 ... 100$
990 ... 100$

Todos os numeros desta milhar terminados em 5 TÊM 70$000

1

1082 ... 100$
1101 ... 100$
1128 ... 100$
1165 ... 500$
1198 ... 100$
1251 ... 100$
1287 ... 100$
1290 ... 100$
1335 ... 100$
1336 ... 100$
1390 ... 100$
1407 ... 100$
1433 ... 100$
1438 ... 100$
1494 ... 100$
1502 ... 100$
1579 ... 100$
1606 ... 100$
1628 ... 100$
1629 ... 100$
1644 ... 100$
1724 ... 100$
1740 ... 100$
1747 ... 100$
1785 ... 100$
1797 ... 100$
1800 ... 100$
1828 ... 100$
1837 ... 100$
1850 ... 100$

Todos os numeros desta milhar terminados em 5 TÊM 70$000

2

2089 ... 100$
2198 ... 100$
2229 ... 100$
2271 ... 200$
2280 ... 100$
2315 ... 100$
2350 ... 100$
2384 ... 100$
2469 ... 100$
2476 ... 100$
2492 ... 100$
2498 ... 100$
2508 ... 100$
2562 ... 100$
2638 ... 100$
2728 ... 200$
2827 ... 100$
2874 ... 100$
2982 ... 100$
2989 ... 100$

Todos os numeros desta milhar terminados em 5 TÊM 70$000

3

3164 ... 100$
3167 ... 100$
3178 ... 100$

3188
1:000$000

3235 ... 200$
3256 ... 500$
3261 ... 100$
3262 ... 100$
3428 ... 100$
3538 ... 100$
3552 ... 100$
3604 ... 100$
3740 ... 100$
3745 ... 100$
3816 ... 100$
3828 ... 100$
3851 ... 200$
3964 ... 100$

3993
2:000$
S. Paulo

Todos os numeros desta milhar terminados em 5 TÊM 70$000

4

4006 ... 100$
4045 ... 100$
4095 ... 200$
4117 ... 100$
4203 ... 200$
4210 ... 100$
4307 ... 100$
4308 ... 100$
4335 ... 500$
4491 ... 200$
4551 ... 200$
4562 ... 100$
4593 ... 100$
4594 ... 100$

4649
10:000$
Rio

4661 ... 100$
4702 ... 100$
4711 ... 100$
4734 ... 100$
4747 ... 100$
4759 ... 100$
4792 ... 100$
4824 ... 100$
4864 ... 100$
4886 ... 100$
4930 ... 200$
4954 ... 100$
4993 ... 100$

Todos os numeros desta milhar terminados em 5 TÊM 70$000

5

5028 ... 100$
5035 ... 500$
5052 ... 100$
5058 ... 100$
5085 ... 100$
5101 ... 100$
5115 ... 100$
5121 ... 200$
5122 ... 100$
5168 ... 200$
5174 ... 100$
5178 ... 100$
5205 ... 100$
5370 ... 100$
5404 ... 100$
5434 ... 100$
5597 ... 200$
5601 ... 100$
5602 ... 100$
5685 ... 100$
5716 ... 100$
5761 ... 100$
5784 ... 100$
5820 ... 100$
5875 ... 100$
5904 ... 100$
5966 ... 100$
5972 ... 100$

Todos os numeros desta milhar terminados em 5 TÊM 70$000

6

6032 ... 100$
6063 ... 100$
6100 ... 100$
6120 ... 100$
6194 ... 100$
6199 ... 100$
6237 ... 100$
6316 ... 100$
6343 ... 100$
6359 ... 100$
6368 ... 500$
6382 ... 100$
6397 ... 100$
6508 ... 200$
6538 ... 100$
6727 ... 100$
6737 ... 100$
6750 ... 100$
6797 ... 100$
6805 ... 100$
6914 ... 100$
6970 ... 100$

Todos os numeros desta milhar terminados em 5 TÊM 70$000

7

7005 ... 100$
7055 ... 100$
7090 ... 100$
7173 ... 100$
7237 ... 100$
7283 ... 100$
7317 ... 100$
7408 ... 100$
7419 ... 100$
7492 ... 100$
7519 ... 100$
7543 ... 100$
7544 ... 100$
7559 ... 100$
7575 ... 100$
7588 ... 200$
7623 ... 100$
7627 ... 100$
7746 ... 100$
7748 ... 200$
7771 ... 100$
7802 ... 500$
7851 ... 100$
7871 ... 200$
7877 ... 100$
7933 ... 100$
7940 ... 100$
7960 ... 100$

Todos os numeros desta milhar terminados em 5 TÊM 70$000

8

8034 ... 100$
8061 ... 100$
8077 ... 100$
8109 ... 100$
8145 ... 100$
8175 ... 100$
8213 ... 100$
8274 ... 100$
8304 ... 100$
8423 ... 100$
8438 ... 100$
8443 ... 100$
8452 ... 100$
8451 ... 100$
8506 ... 100$
8623 ... 100$
8702 ... 200$
8751 ... 100$
8793 ... 100$
8805 ... 200$
8839 ... 100$
8866 ... 100$

8890
1:000$000

8982 ... 100$

Todos os numeros desta milhar terminados em 5 TÊM 70$000

9

9029 ... 100$
9056 ... 100$
9081 ... 100$
9082 ... 500$
9103 ... 100$
9116 ... 100$
9181 ... 500$
9188 ... 100$
9205 ... 100$
9236 ... 500$
9259 ... 100$
9323 ... 100$
9386 ... 200$
9396 ... 100$
9426 ... 100$
9427 ... 200$
9451 ... 100$
9453 ... 100$
9464 ... 100$
9469 ... 100$
9589 ... 100$
9597 ... 100$
9620 ... 100$
9655 ... 100$
9663 ... 100$
9668 ... 200$
9676 ... 100$
9678 ... 100$
9793 ... 100$
9858 ... 100$
9917 ... 100$
9923 ... 100$
9957 ... 100$

Todos os numeros desta milhar terminados em 5 TÊM 70$000

10

10040 ... 100$
10079 ... 500$
10083 ... 100$
10109 ... 100$
10192 ... 100$
10208 ... 100$
10288 ... 100$
10291 ... 100$
10341 ... 100$
10369 ... 500$
10384 ... 200$
10397 ... 100$
10398 ... 100$
10506 ... 100$
10517 ... 100$
10533 ... 200$
10560 ... 100$
10619 ... 100$
10623 ... 100$
10653 ... 100$
10659 ... 100$
10676 ... 100$
10729 ... 100$

10758
1:000$000

10825 ... 100$
10898 ... 100$
10908 ... 500$
10932 ... 100$
10934 ... 100$
10981 ... 100$
10994 ... 100$

Todos os numeros desta milhar terminados em 5 TÊM 70$000

11

11029 ... 100$
11061 ... 100$
11106 ... 100$
11115 ... 100$
11180 ... 100$
11198 ... 100$
11227 ... 100$
11322 ... 500$
11369 ... 100$
11394 ... 100$
11424 ... 100$
11435 ... 100$
11437 ... 200$
11485 ... 500$
11499 ... 100$
11527 ... 100$
11661 ... 100$
11682 ... 100$

11754
3:000$
S. Paulo

11865 ... 100$
11955 ... 100$

Todos os numeros desta milhar terminados em 5 TÊM 70$000

12

12030 ... 100$
12135 ... 100$
12154 ... 100$
12174 ... 100$
12204 ... 100$
12207 ... 100$
12242 ... 100$
12263 ... 100$
12315 ... 100$
12350 ... 200$
12381 ... 100$
12395 ... 100$
12427 ... 100$
12429 ... 100$
12442 ... 200$
12491 ... 100$
12537 ... 200$
12547 ... 100$
12570 ... 200$
12591 ... 100$
12686 ... 100$
12703 ... 100$
12815 ... 100$
12822 ... 100$
12827 ... 100$
12843 ... 100$
12959 ... 100$
12969 ... 100$

Todos os numeros desta milhar terminados em 5 TÊM 70$000

13

13080 ... 100$
13127 ... 500$
13214 ... 100$
13234 ... 100$
13236 ... 100$
13290 ... 100$
13320 ... 100$
13336 ... 100$
13382 ... 100$
13419 ... 100$
13437 ... 100$
13446 ... 100$
13454 ... 200$
13471 ... 100$
13476 ... 100$
13549 ... 100$
13561 ... 100$
13597 ... 100$
13614 ... 100$
13626 ... 100$
13711 ... 100$
13789 ... 100$
13822 ... 100$
13879 ... 100$
13893 ... 100$
13902 ... 100$
13904 ... 100$
13915 ... 100$
13977 ... 100$
13981 ... 100$

Todos os numeros desta milhar terminados em 5 TÊM 70$000

14

14049 ... 100$
14080 ... 100$
14082 ... 500$
14109 ... 100$
14132 ... 100$
14199 ... 100$

14360
20:000$
S. Paulo

14396 ... 200$
14410 ... 100$
14470 ... 100$
14496 ... 100$
14527 ... 500$
14540 ... 100$
14555 ... 100$
14595 ... 200$
14633 ... 100$
14678 ... 100$
14722 ... 100$
14752 ... 100$
14854 ... 100$
14879 ... 100$
14901 ... 100$
14911 ... 100$
14912 ... 100$

Todos os numeros desta milhar terminados em 5 TÊM 70$000

15

15032 ... 100$
15044 ... 100$
15066 ... 100$
15075 ... 100$
15095 ... 100$
15264 ... 100$
15289 ... 200$
15416 ... 100$
15450 ... 200$
15453 ... 100$
15557 ... 100$
15571 ... 100$
15579 ... 100$
15610 ... 100$
15612 ... 100$
15652 ... 100$
15750 ... 100$
15760 ... 100$
15894 ... 100$
15917 ... 100$
15940 ... 100$

Todos os numeros desta milhar terminados em 5 TÊM 70$000

16

16056 ... 100$
16074 ... 100$
16132 ... 100$
16137 ... 100$
16202 ... 100$
16259 ... 200$
16304 ... 100$
16322 ... 200$
16371 ... 100$
16410 ... 100$
16461 ... 100$
16468 ... 200$
16546 ... 100$
16571 ... 100$
16616 ... 100$
16625 ... 100$
16728 ... 100$
16763 ... 100$
16813 ... 100$
16909 ... 100$
16941 ... 100$
16968 ... 200$
16997 ... 100$

Todos os numeros desta milhar terminados em 5 TÊM 70$000

17

17096 ... 100$
17112 ... 100$
17253 ... 200$
17338 ... 100$
17346 ... 100$
17356 ... 100$
17368 ... 100$
17405 ... 100$
17422 ... 100$
17450 ... 100$
17515 ... 100$
17537 ... 100$
17561 ... 100$
17575 ... 100$
17589 ... 100$
17604 ... 100$
17711 ... 100$
17775 ... 100$
17777 ... 100$
17826 ... 100$
17853 ... 100$

17936
1:000$000

17982 ... 100$

Todos os numeros desta milhar terminados em 5 TÊM 70$000

18

18053 ... 100$
18116 ... 100$
18187 ... 100$
18216 ... 100$
18266 ... 200$
18286 ... 100$
18322 ... 100$
18405 ... 100$
18457 ... 100$
18462 ... 200$
18537 ... 100$
18645 ... 500$
18676 ... 100$
18690 ... 100$
18860 ... 100$
18871 ... 100$
18880 ... 200$
18926 ... 100$

Todos os numeros desta milhar terminados em 5 TÊM 70$000

19

19034 ... 100$
19077 ... 100$
19152 ... 100$
19154 ... 500$
19347 ... 100$
19411 ... 100$
19485 ... 100$
19531 ... 100$
19572 ... 100$
19592 ... 100$
19625 ... 100$
19698 ... 100$
19788 ... 100$
19806 ... 100$
19879 ... 100$
19886 ... 100$
19914 ... 100$

Todos os numeros desta milhar terminados em 5 TÊM 70$000

20

20022 ... 100$
20052 ... 100$
20056 ... 100$
20062 ... 200$
20074 ... 100$
20084 ... 100$
20093 ... 100$
20119 ... 10[illegible]
20234 ... 100$
20239 ... 100$
20275 ... 100$
20348 ... 100$
20356 ... 200$
20394 ... 100$
20395 ... 100$
20402 ... 100$
20429 ... 100$
20434 ... 100$
20479 ... 200$
20489 ... 200$
20505 ... 100$
20507 ... 100$
20510 ... 100$
20522 ... 200$
20530 ... 100$
20569 ... 200$
20602 ... 200$
20666 ... 100$
20697 ... 200$
20700 ... 100$
20719 ... 100$
20788 ... 100$
20868 ... 100$
20891 ... 100$
20914 ... 100$
20916 ... 100$
20967 ... 100$
20970 ... 100$

Todos os numeros desta milhar terminados em 5 TÊM 70$000

21

21044 ... 200$
21088 ... 100$
21115 ... 100$
21123 ... 100$
21136 ... 100$
21312 ... 100$
21321 ... 100$
21347 ... 200$
21367 ... 100$
21392 ... 100$
21409 ... 200$
21478 ... 100$
21488 ... 100$
21583 ... 100$
21597 ... 200$
21661 ... 200$
21733 ... 100$
21744 ... 100$
21795 ... 100$
21802 ... 100$
21824 ... 200$
21842 ... 200$
21878 ... 200$
21900 ... 200$
21902 ... 100$
21926 ... 100$
21946 ... 100$
21998 ... 200$

Todos os numeros desta milhar terminados em 5 TÊM 70$000

22

22003 ... 100$
22029 ... 100$
22036 ... 100$
22067 ... 200$
22121 ... 200$
22128 ... 100$
22137 ... 100$
22153 ... 100$
22179 ... 100$
22287 ... 100$
22290 ... 100$
22397 ... 200$
22437 ... 100$
22490 ... 100$
22542 ... 200$
22544 ... 100$
22548 ... 100$
22572 ... 100$
22580 ... 100$
22612 ... 100$
22706 ... 100$
22718 ... 100$
22754 ... 100$
22779 ... 100$
22804 ... 500$
22821 ... 100$
22866 ... 100$
22869 ... 100$
22890 ... 100$
22919 ... 100$
22960 ... 100$
22987 ... 100$

Todos os numeros desta milhar terminados em 5 TÊM 70$000

PREMIOS MAIORES

815 — 500:000$ — Rio
14360 — 20:000$ — S. Paulo
4649 — 10:000$ — Rio
11754 — 3:000$ — S. Paulo
3993 — 2:000$ — S. Paulo
3188 — 1:000$000 — S. Paulo
8890 — 1:000$000 — S. Paulo
10758 — 1:000$000 — S. Paulo
17936 — 1:000$000 — Rio

TODOS OS NUMEROS TERMINADOS EM 5 TEM 70$000

Todos os numeros terminados em 5 têm 70$000

PLANO DA PRESENTE LISTA

PLANO T

PREMIOS

1	Premio de			500:000$000
1	" "			20:000$000
1	" "			10:000$000
1	" "			3:000$000
1	" "			2:000$000
1	" "	1:000$000		3:000$000
20	" "	500$000		10:000$000
64	" "	200$000		12:800$000
505	" "	100$000		50:500$000
2.160	" "	70$000	para os bilhetes terminados com o algarismo final do primeiro premio	151:200$000
[illegible]				777:800$000

O Escritorio á rua da Alfandega n. 28, estará aberto para pagamentos todos os dias uteis, das 9 ás 11 ½ e das 13 ½ ás 16 horas, exceto nos dias feriados.

A Administração pagará o valor que representem os bilhetes premiados, durante os primeiros 6 meses da respetiva extração, ao seu portador, e não atenderá reclamação alguma por perda ou subtração de bilhetes.

No caso do premio maior caber ao numero 1, serão considerados como aproximações o imediatamente superior e o ultimo dos milhares que jogarem; sendo sorteado o ultimo, serão aproximações o imediatamente inferior e o primeiro, isto é, o numero 1.

As extrações principiam ás 14 horas

Plano da proxima extração em 23 de Março de 1938

PLANO C

PREMIOS:

1	Premio de			500:000$000
1	" "			20:000$000
1	" "			10:000$000
1	" "			5:000$000
1	" "			7:000$000
6	" "	1:000$000		6:000$000
8	" "	500$000		4:000$000
20	" "	200$000		4:000$000
30	" "	100$000		3:000$000
100	" "	50$000		5:000$000
1.120	" "	40$000	para os bilhetes terminados com os dois ultimos algarismos do 1.º ao 5.º premio	44:800$000
2.800	" "	40$000	para os bilhetes terminados com o algarismo final do primeiro premio	112:000$000
4.789				450:800$000

21.ª Extração = Concessionario: Domingos Demarchi = O Fiscal do Governo: René Mostardeiro — O Ajudante do Fiscal do Governo: Dr. Moacyr Ferreira Rozo — O Escrivão: Joaquim de Freitas Junior **= 21.ª Extração**

Nunca Existiu no Mundo Tão Feroz Escravidão

A obra barbara e artificial do communismo, na opinião de um ex-diplomata sovietico

Stalin

PARIS, 19 — "Le Journal", sob o titulo: "O bolchevismo introduziu nos campos russos a mais feroz escravidão que jamais existiu", transcreveu uma entrevista do sr. Butenko, diplomata sovietico, que recentemente abandonou o seu posto e fugiu para Roma, na qual é desmascarado e posto em suas côres verdadeiras o quadro apavorante de perseguição e horrores da Russia Sovietica. Suas palavras constituem, realmente, um libello terrivel contra a Russia.

Ao "Giornale d'Italia", disse o sr. Butenko, conforme a transcripção feita por "Le Journal":

"Separei-me para sempre, com horror, dos bolchevistas, depois de lançar um retrospecto nos annos de appressão passados nesse paiz, que os bolchevistas se encarniçam em apresentar como sendo a Méca da felicidade social do trabalho laborioso e da justiça...

O czarismo russo, mesmo nos periodos de luta a mais renhida contra as forças democraticas, jamais levantou a mão para os inimigos os mais encarniçados: Gogol, Tolstoi, Soltikow, Gorki. A velha Russia, apesar dos defeitos de seu regime, ficou hoje na lembrança do povo russo como uma época de fartura geral, de abundancia, de equilibrio, de trabalho humano e de iniciativa individual.

Que é que o bolchevismo trouxe ao povo russo? Explorando os mais baixos instinctos dos camponezes, prometteu-lhes a occupação das propriedades dos que as possuiam e a partilha dos bens. Na realidade, ao contrario elle introduziu nos campos russos a mais atroz escravidão que a historia humana já registou. Contra sua vontade, pela força das armas, pelos impostos coercitivos e por outros meios pretensamente administrativos, os camponezes são hoje amontoados em empresas collectivas, o que equivale á completa espoliação de todo o direito á propriedade terrena, á suppressão de toda iniciativa de trabalho, á conscripção em uma corveia collectiva sob o terror do chicote.

Em logar dos capitalistas anteriores, criou-se uma burguesia nova, composta quasi cem por cento de israelitas. Todas as grandes fabricas, todas as fazendas, os monopolios de producção, a industria bellica, as vias ferreas, o grande e pequeno commercio se encontram virtualmente entre as mãos dos israelitas, ao passo que a classe operaria não figura senão como abstracção como dona da economia.

O operario, enganado e burlado pela revolução, recebe de 100 a 500 rublos sovieticos por mez e arrasta uma existencia de esfomeado, dado que um simples par de chinellos custa de 200 a 250 rublos e uma refeição na cozinha economica popular vae de 6 a 8 rublos.

Pude falar com numerosos operarios, que se lembram ainda da vida tal qual era na velha Russia. Elles se lembram disso como de uma chimera longinqua, porque, nesse tempo, o salario dos trabalhadores garantia-lhes o alimento e a possibilidade de se vestirem convenientemente, ao passo que hoje o operario veste a mesma roupa durante cinco ou seis dias. A carne tornou-se luxo muito raro; não se têm o que beber e é obrigatorio passar numerosas horas em cada dia, em comicios onde é preciso votar, servilmente, em favor do regime bolchevista.

Limito-me a citar o caso da Ukrania. Toda a administração e os postos directos das empresas mais importantes estão nas mãos dos israelitas ou de pessoas assalariadas de Stalin e enviadas de Moscou.

Toda a industria chimica, aeronautca e guerreira, as fabricas de machinas, a industria electrotechnica, etc., estão concentradas em Moscou, Leningrado, na Siberia, no Ural, e nos confins extremo-orientaes da U. R. S. S. Industrialmente, a Ukrania continua a subsistir como uma especie de colonia de Moscou. Os habitantes dessa terra não sáem mais da penuria permanente ou semi-permanente.

O menor signal de nacionalismo ukraniano, mesmo que não saia das raias da vida sovietica, é anniquilado ou extirpado radicalmente pelos bolchevistas. Dezenas de milhares de homens entre os habitantes da Ukrania, dentre esses nobres e corajosos patriotas, têm sido fusilados, ou presos ou então povoam as prisões. O povo dessa região está saturado de odio pelos bolchevistas, porque toda a Ukrania se acha sob o jugo e em um estado de terror provocado pela parte dos bandidos que a opprimem e a torturam.

Assisti, pessoalmente, taes processos na Russia Sovietica, e conheço melhor que qualquer outro toda essa horrivel cozinha de destruição humana que arrebata a vida a grande quantidade de pessoas dignas e perfeitamente innocentes.

Eu, que vivi em 1937 e 1938 nos paizes da Europa Occidental, pude aperceber-me claramente de toda a incommensuravel profundeza da quéda da Russia contemporanea. A experiencia da revolução bolchevista na Russia, que acompanhei e observei durante perto de 20 annos, convenceu-me do que havia de ephemero e de falso nas ideologias socialistas applicadas á pratica da vida quotidiana e passei para o mundo da verdadeira cultura, da civilização e da justiça, decidido a consagrar todos os meus esforços á defesa do progresso humano.

Verifiquei, assim, que todas as estatisticas relativas ás grandes realizações communistas expostas no pavilhão sovietico da Exposição de Paris eram falsidades que não traduziam nenhuma realidade russa. Medi então o grande abysmo que separa o mundo da civilização e dos vivos, do paiz barbaro e artificial que se tornou a Russia Sovietica". — (A. N.).

VIENNA SOB a Protecção do Reich

Cinco milhões de marcos para melhorar as condições de vida da grande cidade

VIENNA, 19 — O governo do Reich doou 5.000.000 de marcos para melhorar as condições de vida dos bairros pobres de Vienna.

Em signal de regosijo pela realização do Anschluss, numerosos estabelecimentos commerciaes e bancarios, assim como o Grande Hotel de Vienna, concederam aos seus auxiliares aryanos a gratificação de um mez de ordenado.

O Anschluss completo está sendo levado a effeito de modo um tanto quanto lento, mas impregna-se de modo firme na vida austro-allemã.

Os tres decretos promulgados pelo Fuehrer relativos á suppressão de barreiras aduaneiras e monetarias, fusão dos bancos nacionaes austriaco e allemão e a fusão das estradas de ferro dos dois paizes entraram em vigor hontem.

Os matutinos alludem aos seguintes casos typicos da nazificação da Austria, a saber: 1º — Von Buerkel — chefe dos nazistas allemães e commissario do plebiscito — annunciou que o regime nazista na Austria não interferirá nos negocios senão em proporção minima e na medida necessaria para garantir a sua existencia. — (U. P.)

Melhorou a Situação Européa

A GRAVIDADE DA SEMANA QUE ACABA DE TRANSCORRER

LONDRES, 19 (Joseph Girgg Jr., correspondente da United Press) — Com o allivio da tensão na Europa oriental e central, no fim da mais grave semana, talvez, desde 1914, o governo britannico prepara-se para renovar os esforços para solucionar a questão do Mediterraneo, pondo fim ao desentendimento anglo-italiano que se vem verificando ha tres annos.

Em consequencia do encontro de hontem do conde Ciano com Lord Perth, embaixador da Inglaterra em Roma, os circulos autorizados nutrem accentuada esperança de que se chegue em breve a uma solução, particularmente quanto á propaganda anti-britannica pelo radio, bem como quanto ao reconhecimento dos interesses britannicos no Mediterraneo.

Um outro factor de optimismo nesta capital foi o aviso do sr. Mussolini de que, na proxima quarta-feira, fará retirar da Lybia as classes de 1917, 1918 e 1919.

O ponto mais difficil é o problema do Mediterraneo, entretanto os circulos britannicos acreditam na possibilidade de ser o mesmo solucionado.

Apesar das esperanças officiaes, ha, comtudo, uma corrente que manifesta apprehensões, sobretudo nos circulos politicos, considerando que a victoria do general Franco com auxilio da Italia e Allemanha, poderá futuramente prejudicar bastante a posição estrategica da Inglaterra á entrada do Mediterraneo.

A opinião publicamente manifestada nos circulos officiaes é a de que, mesmo no caso do general Franco permittir que a Italia e a Allemanha se entrincheirem na Hespanha, as potencias fascistas ficarão, provavelmente mais enfraquecidas em virtude da dissipação de forças.

De accordo com a opinião de varios observadores politicos e diplomaticos, opinião firmemente sustentada no seio dos partidos Liberal e Trabalhista, o fim da guerra da Hespanha encontrará a Allemanha e a Italia de posse de postos bem fortificados, na costa hespanhola, como Ceuta, Algeciras, Majorca e Bilbau, que poderiam ser usados como bases para submarinos.

Segundo fontes merecedoras de credito, o proprio governo, em particular, se encontra gravemente apprehensivo com essa perspectiva. Em vista dos prejuizos causados á navegação britannica durante a grande guerra pelos submarinos allemães, receia-se que o estabelecimento de bases de submarinos em Bilbau, Ferrol, Ceuta e Majorca poderia prejudicar dois terços da navegação britannica ao passar quer pelo Mediterraneo, quer pela costa hespanhola, procedendo da America do Sul, Africa meridional e Australia.

Noventa e sete por cento para Schuchnigg

VIENNA, 19 — Um communicado da radio official annuncia que os nazistas deram uma busca no quartel-general da Frente Patriotica de Graz e encontraram cartazes preparados para o plebiscito proposto por Schuschnigg, contendo as seguintes palavras: "Noventa e sete por cento para Schuchnigg." — (U. P.)

O ministro britannico no Mexico protesta contra a lei de desapropriação

LONDRES, 19 — Fontes autorizadas informam que o ministro britannico no Mexico fez uma energica representação ao governo daquelle paiz, no sentido de ser sustada a acção contra as empresas estrangeiras de petroleo, o que prejudicaria os interesses britannicos.

O governo inglez acompanha com a maior attenção os acontecimentos relativos á questão do petroleo no Mexico. — (U. P.)

O emplacamento de automoveis para 1938

Da Secretaria Geral do Touring Club do Brasil, pede-nos avisar aos seus associados que o emplacamento de automoveis passou a ser feito na Delegacia Fiscal de Emplacamento da Prefeitura, situado na Avenida Francisco Bicalho, 250, diariamente das 10 ás 15 horas. No referido local os senhores socios encontrarão um funccionario do Touring Club, com as licenças pagas para este anno. Recommenda-se aos automobilistas realizarem logo o referido emplacamento, afim de evitarem as multas e apprehensão dos carros, em que incorrerão os retardarios.

Mãe e filha victimas de uma explosão

Vitalina Diniz Tavares, de 50 annos, de edade, residente á estrada de Medanha, s|n, e sua filha Djanira Barbosa Carvalho de 18 annos, solteira, preparavam hontem uma lamparina, quando, ao acendel-a, attingiu a chamma a garrafa e a lamparina, provocando forte explosão. Em consequencia da mesma, mãe e filha receberm queimaduras de 3º grão.

Soccorridas pelo Posto de Assistencia de Campo Grande, foram as duas victimas, cujo estado é grave, trnsferidas para o H. P. S.

Espião!

PRESO UM ALLEMÃO EM LA ROCHELLE QUANDO TIRAVA PHOTOGRAPHIAS DAS BATERIAS DE DEFESA DA COSTA

LA ROCHELLE, 19 — Um allemão cujo nome não foi divulgado, foi detido em La Rochelle ao ser encontrado na zona militar interdicta, perto das baterias de deefsa da Costa, tirando photographias.

A policia anda á procura de outro homem em cuja companhia foi visto o detido.

O preenchimento das formalidades para o processo está dependendo da revelação dos rolos de films encontrados na camara photographica. — (U. P.)

Os Estados Unidos não reconhecerão a annexação da Austria á Allemanha

WASHINGTON, 19 — O secretario de Estado, sr. Cordell Hull, indicou que os Estados Unidos pelo menos por emquanto, não reconhecerão a legalidade da annexação da Austria pela Allemanha. — (U. P.).

Desapropriadas pelo governo do Mexico varias empresas de petroleo, estrangeiras

CAPITAES AMERICANOS E INGLEZES AFFECTADOS EM MAIS DE 400 MILHÕES DE DOLLARES

MEXICO, 19 — O presidente da republica communicou a desapropriação de dezesete empresas de petroleo inglezas e norte-americanas, no valor de 400 milhões de dollares. O presidente Cardenas fez esta communicação pelo radio, duas horas antes do inicio das actividades nas industrias de petroleo mexicanas, cujos trabalhadores pretendiam fazer greve, como resultado de varios mezes de discussões com os patrões sobre o augmento dos salarios. — (A.

A Hespanha Sangrenta

Franco reorganiza as suas tropas e prepara nova investida contra a frente de Aragão

FRONTEIRA FRANCO-HESPANHOLA, 19 — (Harrison Laroche, correspondente da United Press). — Terminada a primeira phase da grande offensiva de Aragão, que os trouxe até á fronteira catalã, os nacionalistas collocaram hoje suas tropas em posição para a segunda campanha, que promette ser mais ampla do que a primeira. Parece que o general Franco pretende conduzir uma columna ao longo das margens do Rio Ebro em direcção a Barbastro; nessa marcha, juntar-se-ão provavelmente á columna as tropas que ora se acham concentradas na região de Huesca. Ao sul do Ebro, uma columna já se acha em movimento para o leste, em direcção a Gandesa, dirigindo-se de Caspe para o mar, emquanto outra columna marcha para o sul, em direcção a Allaga. A defesa republicana, no norte, tem seu centro em Lerida e acompanha o valle do Rio Cinca, apoiada na linha de fortificações construida ha um anno, sob a direcção do general francez Durand. Ao sul, as linhas de defesa devem permanecer para impedir que o general Franco attinja o mar. Essas linhas devem ir de Gandesa a Morella, notando-se que esta ultima já é um dos objectivos immediatos dos nacionalistas. Segundo informam fontes republicanas, os nacionalistas em Barbastro diminuiram a pressão quasi inteiramente, permittindo, assim, que se tornasse mais encarniçada a luta em outros sectores, especialmente na região de Caspe. A captura de Caspe collocou as tropas de Salamanca em situação de necessitar uma base de operações. Saragoça confirmou, porém, que as operações ainda não tiveram inicio. Nesse interim as autoridades nacionalistas civis e militares esforçam-se por restabelecer a vida normal das cidades recem-capturadas, particularmente em Caspe, cuja população civil, na sua grande maioria evacuara a cidade, em trens especiaes para Barcelona, antes da captura. Os habitantes, que haviam fugido para as montanhas, apresentaram-se hontem ao commando nacionalista. A principal rua de Caspe está seriamente damnificada, havendo sido muitas casas destruidas pelo bombardeio aereo e da artilharia. Chegaram hoje de Saragoça esquadrões especiaes para auxiliar a tarefa da remoção dos destroços. Segundo os nacionalistas, os estragos teriam sido muito maiores se suas tropas não tivessem conseguido cercar a cidade e forçar os legalistas a retirar-se. Muitos edificios haviam sido dynamitados e de accordo com o que dizem os nacionalistas, o governo havia dado ordens no sentido de que a cidade fosse incendiada para impedir o avanço do general Franco. O governador da provincia de Aragão installou hoje em Caspe a séde do seu governo e tomou providencias para o restabelecimento da cobrança dos impostos. Por multos mezes Caspe vivêra sob o regime communista, com todas as empresas privadas, transformadas em cooperativas e circulando vales em logar de dinheiro, segundo informam os nacionalistas. A principal autoridade era o anarchista Scaso, o qual, segundo dizem, conseguiu escapar antes da entrada dos nacionalistas. Apurou-se que os legalistas usavam como deposito de munições e gazolina varias egrejas, que muito soffreram com o bombardeio. A suspensão da pressão nacionalista permittiu que os republicanos fortificassem novas posições, hoje, no sector de Caspe. Os republicanos não se afastaram muito, havendo occupado a Serra de Mequinenza, de onde, segundo informam, estavam dominando as posições da região. Ao sul de Caspe e Alcaniz os legalistas têm muitas linhas de fronteiras, perto do Rio Guadalupe, onde estão preparados para resistir aos futuros ataques nacionalistas.

SEISCENTOS E SETENTA MORTOS E MIL E DUZENTOS FERIDOS

BARCELONA, 19 — Annuncia-se officialmente que houve seiscentos e setenta mortos e mil e duzentos feridos, em consequencia dos raids aereos realizados sobre Barcelona, na quarta, quinta e sexta-feiras, ficando quarenta e oito edificios destruidos e setenta e um damnificados. — (U. P.)

AS CONQUISTAS DO EXERCITO DE FRANCO

LISBOA, 19 — Annuncia-se officialmente que durante a primeira semana da offensiva nacionalista, na frente de Aragão, que terminou com a conquista de Caspe, cairam em poder das tropas do general Franco cento e trinta e duas cidades e aldeias.

Durante o mesmo periodo foram presos 3.974 milicianos vermelhos e apprehendidos varios depositos de armas e munições. — (U. P.)

A DEZ KILOMETROS DE TARRAGONA

SARAGOSSA, 19 — As noticias vindas de Alcaniz informam que os postos avançados das tropas nacionalistas estão somente a dez kilometros da fronteira de Tarragona. — (U. P.)

DISCUTE-SE, ENTRE OS REPUBLICANOS, A TERMINAÇÃO DA GUERRA

BARCELONA, 19 — Noticias ainda não confirmadas dizem existir no seio do gabinete legalista hespanhol um grupo favoravel a que seja terminada a guerra, "quasi a qualquer preço", emquanto outro grupo exige a continuação da guerra até o fim. — (U. P.)

FOGEM HORRORIZADAS AS POPULAÇÕES CIVIS DE BARCELONA

BARCELONA, 19 — Cerca de 500.000 civis estão fugindo da cidade em bondes, omnibus e trens, procurando refugiar-se nas collinas adjacentes e assim escapar ao horror dos bombardeios. — (U. P.)

NADA DE IMPORTANTE NA FRENTE DE ARAGAO

LISBÔA, 19 — A Radio Hespanha annuncia que na frente de Aragão as operações militares limitaram-se hontem a reconhecimentos e operações de limpeza.

Os nacionalistas dedicaram-se a enterrar os mortos abandonados pelos vermelhos no interiôr dos olivaes dos arredores de Caspe.

Nos diversos sectores desta zona de operações passaram-se hontem para as fileiras nacionalistas duzentos milicianos vermelhos.

Durante as operações de reconhecimento, as tropas do general Franco encontraram um grande deposito de munições, o qual alem de cerca de quatro milhões de cartuchos de fuzil continha algumas dezenas de metralhadoras e fuzis-metralhadoras e centenas de pentes completos de munição.

Hontem foram substituidas as tropas que occuparam Caspe por forças do Tercio, concedendo-se as primeiras o merecido descanso depois do continuo avanço que durou oito dias.

Através das declarações de alguns milicianos detidos em Caspe, sabe-se que se as tropas do general Franco não tivessem entrado rapidamente na cidade, esta seria incendiada, conforme tinham projectado os vermelhos para a noite seguinte ao dia em que os nacionalistas penetraram na mesma.

NAO ABANDONARAO A LUTA

FRONTEIRA FRANCO-HESPANHOLA, 19 — Informações de fontes republicanas adiantam que nem a Catalunha, nem o restante da Hespanha republicana tencionam abandonar a luta. De conformidade com noticias oriundas de Barcelona, os governistas nenhuma difficuldade terão em effectuar uma mobilisação em massa. Os catalães mostram-se indignados com os frequentes ataques aéreos e estão resolvidos a oppôr a maior resistencia á invasão da Catalunha.

Emquanto os governistas procuram reunir forças, Salamanca informa que a offensiva se estendia pelas provincias de leste e que visava especialmente a cidade de Valencia. Foi igualmente annunciado que o general Franco planeja desfechar um ataque simultaneo contra Valencia e Barcelona.

Informações republicanas, chegadas de Barcelona dizem que os nacionalistas tinham desferido varios contra-ataques na tarde de hontem, com o auxilio de tropas estrangeiras apoiadas por numerosos canhões e aeroplanos. Depois de intenso bombardeio, os governistas viram-se obrigados a evacuar Caspe e Alcoriza. De outro lado, as tropas republicanas receberam ordem para deter o inimigo a qualquer custo, na estrada de Alcaniz a Moreja. As baterias governistas conseguiram deter diversos tanks nacionalistas que tentavam atravessar um terreno accidentado, emquanto violento fogo de metralhadoras impediu o avanço da infantaria do general Franco. — (U. P.).

CASTEJON, HEROE DE BADAJOZ

LISBOA, 19 (U. P.) — A Municipalidade de Badajoz abriu uma subscripção publica com o fim de offerecer ao coronel Castejon, um dos libertadores da cidade, um bastão de commando, afim de perpetuar a gratidão do povo de Badajoz para com o herôe — (U. P.)

OS COMMUNISTAS SERÃO AFASTADOS DO GOVERNO DE BARCELONA

BARCELONA, 19 — O conselho de guerra reunido secretamente desde sexta-feira ultima segundo boatos continua em sessão.

E' provavel que esteja sendo discutida a terminação da participação dos communistas no governo, conforme desejo das confederações syndicaes socialistas e anarchistas que contam com mais de dois milhões de membros. — (U. P.)

O QUAI D'ORSAY FAZ ADVERTENCIAS AO GOVERNO DE SALAMANCA

PARIS, 19 — O Quai d'Orsay, ás 16 horas e 15 minutos, communicou que fôra hoje effectuada uma demarche junto ao governo de Salamanca afim de "chamar a attenção sobre o caracter contrario aos direitos do homem, de que se revestem os ataques ás populações civis.— (U. P.)

Dr. Oswaldo Barbosa

PROF. DE CLINICA MEDICA DA FACULDADE DE MEDICINA DO PARA'

Doenças do figado, estomago, pulmões e coração. Installações completas de electricidade medicas, raio X, alta frequencia, banhos hydro electricos e de luz, raios ultra-vermelhos e ultra-violetas.

EXAMES DE LABORATORIO

CONSULTORIO, 7 de Setembro, 135, 3.º and. 22-0598. RESIDENCIA — Rua Paulino Fernandes, 82 — Botafogo — 26-2281

...ra" para o assassino de Dollfus

VIENNA, 19 — O radio official annuncia que os restos mortaes de Otto Planetta, o assassino do ex-chanceller da Austria, sr. Engelbert Dollfuss, que fôra sentenciado á morte e enforcado no dia 30 de julho de 1934, serão exhumados e novamente sepultados num "tumulo de honra", ficando rehabilitado a sua memoria. — U. Press).

Doenças ano-rectaes E DOS INTESTINOS

Dr. Lauro Borges

Tratamento das hemorrhoidas sem operações e sem dôr

RODRIGO SILVA, 14 - 3.º 22-1250

DR. PÊGO DE AMORIM

(Cirurgião do Hospital S. Francisco de Assis)

Cirurgia Gynecologia e Vias Urinarias

AV. RIO BRANCO, 183-5.º andar — Segundas, quartas, sextas, ás 16 1|2 horas

Aos interessados do Interior do Concurso do DIARIO CARIOCA

Para que possam, com a maior brevidade, ser attendidos, queiram enviar-nos um enveloppe sellado, subscriptando o nome do concurrente, a rua, a cidade e o Estado.

PORTE SIMPLES	$400
PORTE REGISTADO	1$200
PORTE EXPRESSO	1$600

Escrevam no enveloppe a palavra "Concurso" para serem attendidos promptamente.

A Capital dos Ruidos Insupportaveis

O Rio, cidade onde é prohibido o repouso -- As providencias do governo americano para diminuir o barulho em Nova York -- Porque a nossa Prefeitura não pode fazer a mesma coisa...

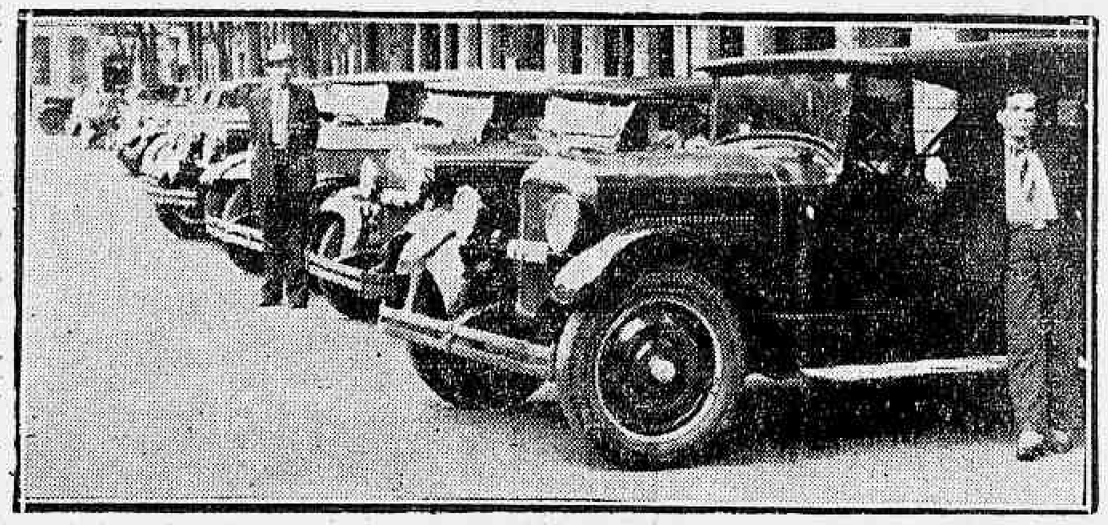

Os automoveis, no Rio, são os factores principaes do ruido que azucrina a população

"The New Yorker", a grande revista americana, em um dos seus ultimos numeros aqui recebidos, traz interessantissima noticia para nós cariocas, que vivemos na cidade, talvez mais barulhenta do mundo. O governo da capital yankee, segundo affirma o "New Yorker", acaba de nomear uma commissão de technicos para estudar a possibilidade de diminuição dos ruidos causados pelos automoveis e demais vehiculos. A acção desses technicos se estenderá, tambem, ao controle de uma formidavel offensia contra o barulho que ameaça enlouquecer a população da grande metropole.

Quando lemos isso, francamente, ficamos com inveja!

Não acreditamos que Nova York tire ao Rio o titulo de campeã dos ruidos insupportaveis. Embora os seus quatro milhões de habitantes falassem ao mesmo tempo, o seu milhão de carros buzinasse e todos os conjuntos de "jazz" da Broadway executassem os mais barulhentos fox-trots, a capital americana difficilmente venceria a competição!

E' que a nossa urbs tem outros productores de ruidos já extinctos, ha muito tempo, em outros paizes.

Quem já esteve na Europa ou na America do Norte sabe que na rua do Ouvidor, á tarde, ha mais estrepito do que nas principaes vias de Londres, Paris, Berlim e Nova York. No emtanto, pelo velho e estreito beco não passam vehiculos. Em compensação, centenas de vendedores de bilhetes de loteria, camelots, vendedores ambulantes, etc., tornam a passagem por alli um verdadeiro tormento.

Que balburdia! Que berreiro infernal!

Das casas de disco ouve-se o estridor das victrolas e radios, os jornaleiros esguelam-se apregoando os vespertinos e, coroando tudo isso, os transeuntes gesticulam, discutem, deblateram sem motivo, augmentando a confusão. Tão grande é a influencia do meio que os proprios saxões, tradicionalmente fleugmaticos, após alguns annos de residencia adquirem os mesmos habitos, isto é, esquecem a especie de rythmo polido que caracteriza o movimento das multidões educadas.

* * *

Mas, a praga principal, a que mais necessita ser combatida e a dos bondes e automoveis. A passagem de um electrico pelas ruas do centro lembra o desfile da uma companhia de "tanks", em terreno pedregoso. Os autos e os omnibus, por sua vez, parecem estar, todos elles, com desarranjos propositados nos motores e os sons das businas amplificados em um requinte de maldade.

Na praça Tiradentes, onde fazem ponto cerca de vinte bondes, o barulho é intoleravel, prolongando-se até as 2 horas da madrugada, quando ha uma ligeira interrupção para recomeçar novamente ás seis da manhã. Assim, quem tiver o somno leve ou não aproveitar essas quatro horas de relativo descanso estará condemnado a passar uma noite bem desagradavel.

Outro ruido nocturno que envenena a existencia dos cariocas é o que produz o perfurador "Ingersoll", manejado pelas turmas de concertos de trilhos e calçamentos. Esse trabalho é feito quasi exclusivamente á noite, aproveitando a diminuição do trafego. Ao barulho dos apparelhos juntam-se, então, os gritos dos operarios e as pragas do chefe da turma. De tal castigo não escapa ninguem, pois, é applicado aos moradores de todos os bairros, inclusive os mais elegantes.

* * *

A noticia da revista americana a que nos referimos proclama entre outras coisas, que o governo americano deseja liquidar de vez o ruido dos automoveis. Para isso, os technicos vão submetter a provas os motores dos carros, abolindo completamente a trepidação.

No Rio, os automoveis que fazem mais barulho são os "officiaes", e entre elles destacam-se os caminhões da Limpeza Publica que fazem a collecta de lixo e os carros irrigadores... Ora, como essa repartição pertence á Prefeitura e a esta compete punir rigorosamente os infractores de tal genero, subentende-se que a novidade annunciada pelo "New Yorker" é impraticavel em nossa pobre cidade. Pelo menos emquanto os vehiculos municipaes tiveram carta branca para despertar os infelizes cidadãos com estouros e descargas de motores.

Diario Carioca

Rio de Janeiro, Domingo, 20 de Março de 1938 — Praça Tiradentes n. 77

Colhido por auto na praça da Republica

Foi colhido hontem, por auto, na praça da Republica, o funccionario municipal João Ferreira da Silva, de 48 annos de edade, casado, residente á rua São Francisco Xavier n. 555.

A victima que soffreu fractura exposta da perna direita, depois de ter sido medicada na Assistencia, foi internada na Casa de Saude Pedro Ernesto.

Atropelado na avenida Salvador Corrêa

Manoel Jorge Silva, de 22 annos de idade, solteiro, commerciario, residente á rua Pará n. 13, quando transitava hontem, á noite, pela avenida Salvador Corrêa, ao chegar em frente ao numero 164, foi atropelado por um auto recebendo fractura exposta no braço direito.

Manoel após ter sido medicado no Posto Central de Assistencia, foi internado no H. P. S.

Vingança Sinistra...

O MOTORISTA FOI APUNHALADO PELAS COSTAS DENTRO DO AUTO QUE DIRIGIA

Os suspeitados — A policia procura desvendar o mysterioso attentado

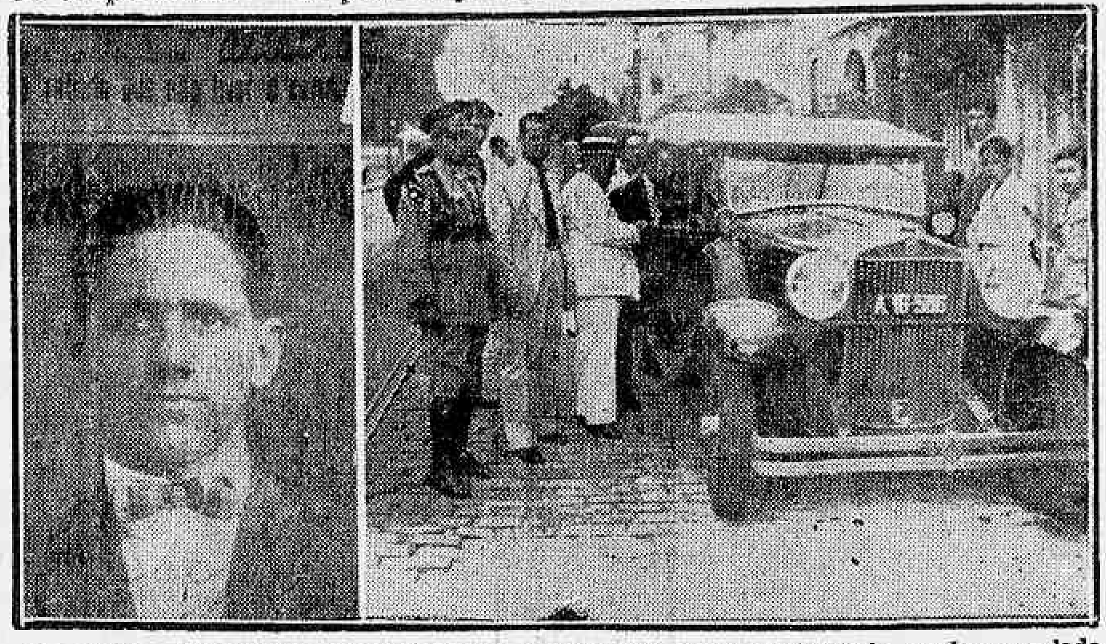

O motorista Alexandrino Gomes Pereira, a victima do barbaro attentado, vendo se ao lado o vehiculo que dirigia e no qual foi encontrado desfallecido com um punhal enterrado nas costas

A's primeiras horas de hontem, de maneira barbara e mysteriosa, foi victima de uma vingança sinistra o motorista Alexandrino Gomes Pereira. Este profissional do volante foi encontrado gravemente ferido, com um punhal enterrado nas costas, desfallecido dentro do proprio vehiculo que dirigia e parara á porta da casa nº 36 da rua Barão de Mesquita, onde se presume foi elle brutalmente atacado por dois passageiros que momentos antes haviam embarcado em seu carro, um de côr branca e outro de côr parda.

Um guarda municipal, ouvindo gemidos, approximou-se do vehiculo, e deparando, então, com a victima, solicitou para a mesma os soccorros da Assistencia.

Depois de convenientemente medicada, a victima, falando á reportagem no Hospital de Prompto Soccorro, onde se achava internada, attribue o barbaro crime a um collega, seu desaffecto, de nome Villas Boas, que faz ponto nas ruas Uruguay e Barão de Mesquita. Este individuo, affirma a victima, não sendo nenhum dos seus atacantes, foi, entretanto, o mandante do monstruoso e covarde attentado, pois, na vespera, tivera com o mesmo forte altercação. As offensas foram mutuas e Villas Boas jurou vingar-se na primeira opportunidade.

A policia do 18º districto effectuou a prisão de Villas Boas e está empenhada no esclarecimento completo do crime.

Varias diligencias estão sendo orientadas no sentido de identificar os passageiros criminosos.

OUTRO MOTORISTA PROCURADO

Tambem está sendo procurado pela policia o motorista Nelson de tal, que teve, ha tempos, uma questão com Alexandrino.

Diario Carioca — 2ª secção

Anno XI — Numero 2.998 | Rio de Janeiro, Domingo, 20 de Março de 1938 | Praça Tiradentes n.° 77

O PULPITO NO BRASIL

PELO
Barão RAMIZ GALVÃO

DA Bibliotheca do Instituto de Bachareis, publicada sob a direcção de Anastacio Luiz do Bomsuccesso, consta o expressivo estudo "O Pulpito no Brasil", lido por Benjamin Franklin Ramiz Galvão, no referido Instituto em 1865. E' um dos trabalhos marcantes da personalidade de Ramiz Galvão quando ainda joven, em plena mocidade. Ao inseril-o na Bibliotheca do Instituto assim se expressou Anastacio Luiz do Bomsuccesso:

"Escutando-se a leitura desse trabalho, hesita o espirito se deve admirar, na edade do joven escriptor, o methodo da exposição e divisão do trabalho, se a clareza e gravidade do seu estilo, se a escolha assisada e magistral dos trechos que elle apresenta como typos de perfeição ou como defeito dos oradores que examina, em uma palavra, todos esses predicados que o tornam um critico tão severo como Aristarcho, tão delicado como Gustavo Planche."

...

Agora, que a sua morte vem deixar um vacuo irreparavel no magisterio e nas letras brasileiras, vale bem por uma merecida homenagem a publicação deste "introito" do tão valioso estudo.

A ELOQUENCIA sagrada, que um autor catholico denomina a eloquencia de todos os tempos, de todos os governos e de todos os paizes; a eloquencia que foi desconhecida na antiguidade e não appareceu senão com o Evangelho, é sem duvida alguma a que mais espaço concede aos talentos e aos genios. A razão é simples.

Não circumscripta em limites acanhados, mas livre e sem barreiras; tendo por base os principios de uma legislação por excellencia justa e harmonica, porque dimana do principio de toda harmonia — Deus; — visando como fim ultimo sempre a propagação da verdade; indo procurar suas victorias em uma região elevada, e fazendo consistir seus tropheos, não em palmas passageiras e caducas, senão em glorias immorredouras e estaveis, a eloquencia sagrada offerece ao espirito cultivado um campo vastissimo e inexhaurivel, embora não seja seu texto mais que — Deus e a caridade. Como bem diz Chateaubriand, não lhe são precisas as cabalas de um partido, nem emoções populares, nem grandes circumstancias para brilhar; na paz mais perfeita, sobre o ataude do mais obscuro cidadão, ella acha seus mais sublimes movimentos, sabe interessar por uma virtude ignorada, e faz correr lagrimas por um nome de que nunca se ouviu falar: incapaz de temor e de injustiça, ella dá lições aos reis sem insultal-os, consola os pobres sem lisonjear-lhes os vicios, ou corrige os desvarios dos grandes sem animosidade. E' por isto, sobretudo, que a eloquencia judiciaria e politica, e é nisto principalmente que ella diverge da eloquencia antiga. Daqui se vê que não concordamos com La Bruyére que as distingue só por essa tristeza evangelica que reveste e caracteriza as palavras proferidas no pulpito. Não! Muito elevada está esta tribuna sobre aquellas, para que sua distincção nada mais seja que uma simples roupagem de tristeza; a distancia, que separa o orador sagrado do profano, é muito grande para que se differencem por tão pouco.

A distincção verdadeira é a fonte onde aquelle se inspira, é o fim diverso a que elle tende, e é o meio de que se serve para alcançar seu "desideratum". O primeiro inspira-se na religião, e não tem senão como razões secundarias a politica e as coisas da terra, que são para o orador profano os primeiros moveis de eloquencia; o orador sagrado olha para o céo, e tem por "desideratum" anniquilar as paixões, serenar os espiritos, e, quando muito, despertar um sentimento christão, emquanto o segundo faz consistir seu triumpho no abalo dessas mesmas paixões, e dá por completa sua missão quando agita as ondas populares, ou perturba os corações; o orador sagrado emfim combate os movimentos desórdenados do espirito, para conduzil-o, ou analysa as fraquezas humanas para destruil-as, emquanto o orador profano sopra o fogo dos sentimentos energicos para arrastar, ou faz alavanca das contradições do homem para persuadir.

Daqui procede immediatamente a superioridade de uma sobre outra tribuna, e a nobreza que caracteriza sempre a em que se interpreta a palavra divina; daqui procede emfim a vantagem que, para os grandes rasgos do genio, tem a eloquencia moral sobre a eloquencia antiga, vantagem baseada no principio de que a religião foi sempre o movel das grandes idéas. Com effeito, Demosthenes e Cicero foram grandes e eminentes vultos da tribuna profana; e o primeiro mereceu que Boileau delle dissesse: "Quando leio Demosthenes me cáa a penna das mãos"; que Fénelón o admirasse confessando que elle era "uma torrente que tudo arrastava"; e que até seu rival Eschines, a proposito do celebre — discurso da corôa — o denominasse deante de seus proprios discipulos — o athleta da razão; mas Demosthenes e Cicero nunca foram eloquentes, senão porque foram religiosos; o primeiro invocava os manes dos herôes de Marathona, e o segundo fazia apotheoses aos deuses despojados por Verres.

A religião foi sempre o movel das grandes idéas, repetimos; e senão veja-se:

Montlosier não se inspirou certamente na demagogia, como bem pondera um sabio escriptor, quando, na assembléa constituinte de França exclamou a proposito do clero: "Vós os desterraes de seus palacios, elles retirar-se-ão para a cabana do pobre que nutriram; vós quereis suas cruzes de ouro, elles tomarão uma cruz de madeira; foi uma cruz de madeira que salvou o mundo!" Senão veja-se: Vergniaud em seu discurso por Luiz XVI não se elevou a alta eloquencia, senão quando o seu assumpto o arrastou ao campo das idéas religiosas; Rousseau não foi admiravel em alguns logares, senão quando poz de parte o desvario de seu talento, e se deixou inspirar pelo Evangelho, embora não tivesse elle mais que um simulacro de religião; Facine, não obstante ter sido sempre grande poeta, nunca o foi mais do que na Athalia, obra que até o impio Voltaire admirava; Milton e Dante, Raphael e Miguel-Angelo não deveram seus triumphos senão á fonte onde se inspiraram; e o velho Ossian, entre as nevoas da Caledonia, nunca desferiu de sua lyra canticos de mais sublime poesia do que quando a idéa de Deus lhe bafejára o éstro.

E' por isso que a eloquencia sagrada offerece aos genios um horizonte illimitado e cheio de riquezas; é por que a religião é seu manancial, seu escudo e seu "desideratum" unico e sublime; é por isso que Bossuet, talvez sem ser a maior cabeça do mundo, foi na opinião de judiciosos criticos, o primeiro escriptor que tem illustrado o genero humano; é por isso que Portugal não conta um orador de mais subido engenho do que o grande Vieira, tão admirado por seus contemporaneos pela posteridade que lhe fez justiça; é por isso emfim que a eloquencia sagrada arrebata a todo o espirito sensato, quando se attende á grandeza de sua missão, á nobreza de suas armas e ao esplendor de seus padrões de gloria.

No orador de pulpito tudo ordena o respeito e veneração, tudo parece que o eleva da superficie da terra, tudo parece que colloca entre o homem

(Conclue na 18ª pag.)

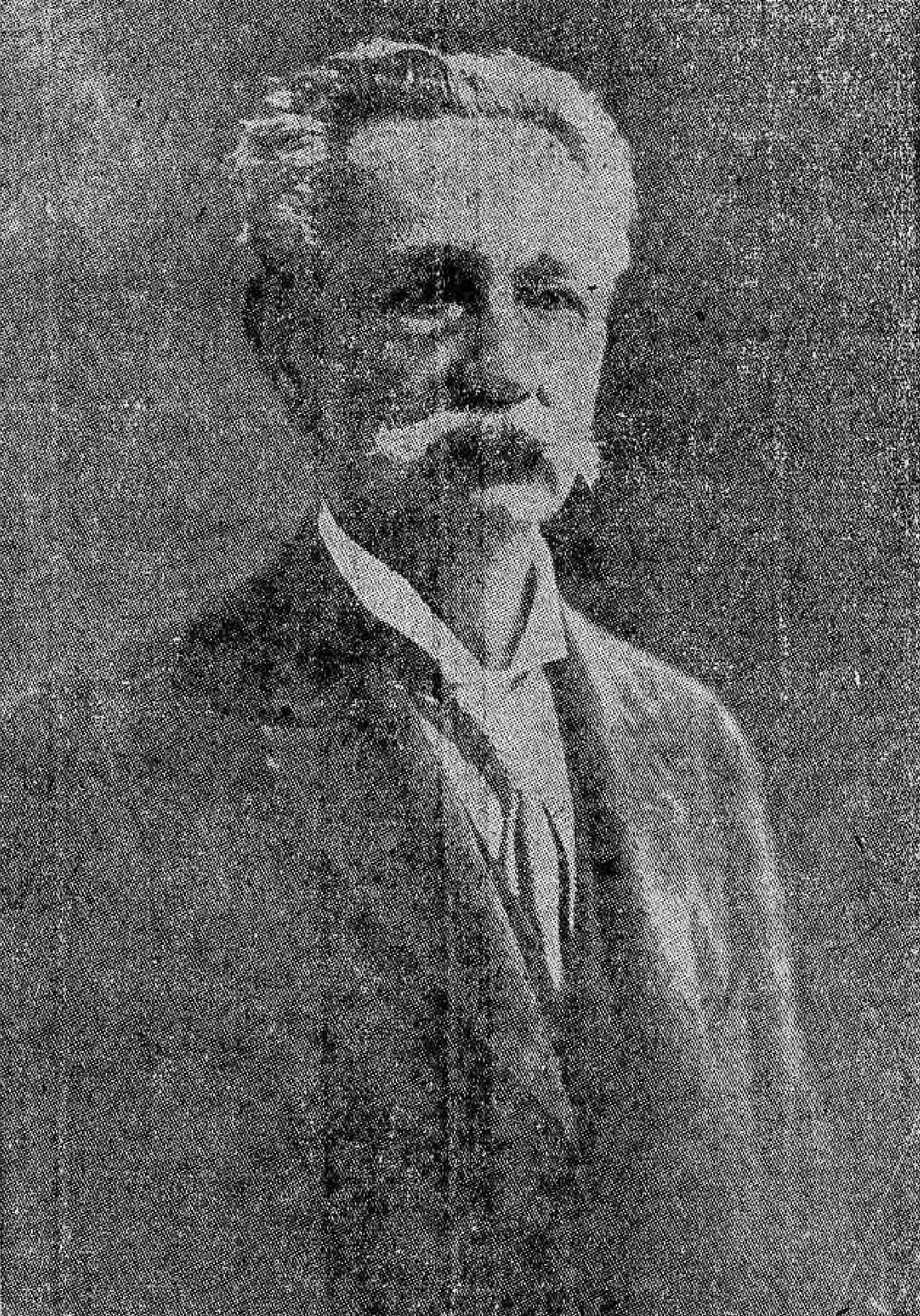

Barão de Ramiz Galvão

Um Livro e Um Escriptor

PAULA ACHILLES

Danton Jobim

"Problemas do nosso tempo" é o recentissimo livro de Danton Jobim, um intellectual de projecção que se apresenta como escriptor de monta no alinhamento vanguardeiro da mentalidade nacional. E' difficil á critica uma opportunidade para assim se expressar. Quanto se vem observando nos ultimos tempos, como um enxame de desastres assignalando derrotas, é a calamidade literaria. Livros a granel. Maguga de pensamentos ainda maior. Os que lêem, chegam ao extremo paradoxal de desconfiar da propria conclusão onde esbarram. São os eternos prevenidos contra tudo. Conduzem-se a esse ponto por uma psychologia que se tornou trivial. E' raro o trabalho de merito. Escasselam os livros que sejam livros. E nessa babel com que se desmorona a imaginação e quasi tudo o que apparece é o indice augmentativo das nullidades. Assaltanos, por vezes, a dolorosa suggestão de que as letras, nos dias que passam, têm a synthese inconcludente das anomalias aberrantes. Nada dizem, porque nada reflectem. Incaracterizam-se nessa ultima instancia. Baralharam-se no desentendimento de si mesmas. Não conduzem a aureola da idéa. São mattagaes sombrios onde agonizam, no depauperamento de um esforço ultimo, todos os objectivos de qualquer ficção intentada. Impedidas de se aclararem ao sól, esmirram-se como os ultimos instantes de um poente. Morrem. Morrem sem um gesto animico de vitalidade sem fuga. Não existe essa vitalidade. Morrem dentro da morte. Por isso as excepções admiram. Quando surge um autor e quando apparece um livro, alargam-se os horizontes de nossa surpresa. Somos conduzidos ao mirante de um ponto estranho da vida e dahi descortinamos a paizagem rara de um mundo novo, de onde contemplamos o infinito que se afasta e comprehendemos, como nunca, as impressões que se approximam. Nesse mundo existe o imperativo das meditações. Automatizam-se nelle as nossas conclusões. A um mirante somos levados pelo poder emotivo de uma força singular. Só as mentalidades possuem esse dom conductor.

Em Danton Jobim encontramos o bandeirante dessa paragem. Bravo e galhardo atravessou-a victorioso. Fez do pensamento sadio a bussola de direcção. Dispensou a influencia de escolas. Libertou-se com a grandeza de espirito. E' nisso que reside o

(Conclue na 20ª pag.)

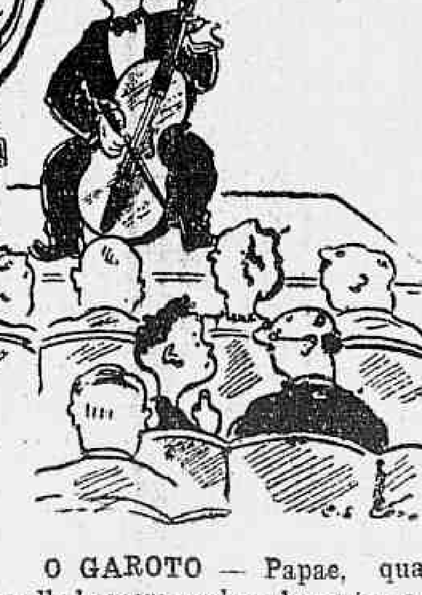

O GAROTO — Papae, quando aquelle homem acabar de cortar a caixa nós vamos embora?

DESTINOS

RODRIGO OCTAVIO

DEPOSITO sombrio de um ferro velho, o vasto armazem se abria, por uma larga porta, sobre a rua escura. Ali vão ter, ao acaso das acquisições diarias, os despojos da grande cidade que se transformava e, na desordem das arrumações improvisadas, no amontoamento irregular das coisas mais diversas, quando a noite cae e as sombras tudo confundem no mesmo indistincto châos, a alma das coisas desperta e as pedras falam. Estatuas varias, em attitudes de convenção, declamam palavras classicas; outras, mutiladas, deploram, inconsolaveis, a ausencia dos membros desapparecidos.

No recinto das coisas de menor valor, entre os blocos avulsos de cantaria, de granito ou de simples folhas de marmore, entretanto, a confusão é maior. Vieram de varias terras onde viviam tranquillas; umas, á luz do sol, na perenne contemplação dos horizontes longinquos; outras, no somno profundo das sombras estranhas dos pedregaes soterrados. Os homens, com violencia, á acção irresistivel das alavancas penetrantes e aos effeitos devastadores dos explosivos, as desagregaram, as separaram do todo originario e as prepararam, poliram e adaptaram para mistéres diversos na trivialidade multipla da vida. E foram dispersadas pelas quatro partes do mundo, solitarias, desirmanadas; e, agora, ali, na sombra do vasto armazem do ferro-velho, na peregrinação a que o destino as têm levado, as pedras, na promiscuidade de um ancoradouro transitorio, no escuro da noite mysteriosa, acordam linguas entorpecidas, falando das suas terras longes, para onde jamais voltarão, e contando coisas da vida errante, que ainda não acabou.

E naquella confusão de linguas e de sentimento, duas laminas de branco marmore italiano, se compreendem e conversam. Na surpresa de uma expansão fraterna apuram que vieram do mesmo meio e nasceram á luz ao mesmo tempo. Foi a mesma acção humana que as transformou, de rude bloco irregular de pedra, em polidas laminas de macia brancura; e as duas pedras, que ora ostentam as largas faces, que o tempo e o uso têm gretado e encardido, já haviam sido um dia o mesmo bloco confundido na mesma massa homogenea e rija. E, commovidas desse fortuito encontro na amontoada desordem daquelle fundo de armazem, as duas irmãs investigam, solicitas e curiosas, o destino reciproco.

Haviam sido trazidas no escuro bojo de um barco para a mesma terra, e ahi a cada qual, levadas para lado diverso, coube destino bem differente.

"Eu, narrava uma dellas, deslumbrada ainda com o esplendor passado, fui á mesa da alcova de uma cortezã. Na minha pelle fria pousavam elegantes frascos de crystal e todo o arsenal da belleza feminina. Por vezes, senti-me arrepiada, no mais rigido das minhas veias, ao contacto de macias mãos, mesmo do velludo de um ventre arredondado, que se comprimia contra mim para que o lindo collo e a face linda se vissem, mais de perto, no espelho suavemente inclinado na parede. E, á grande claridade desse quarto, vivia maravilhada na contemplação do que esse espelho, fiel, reproduzia, ou na ansiosa espera de que volvessem essas horas de sonho. Outras vezes, da sombria camara contigua, velada pela barreira de espesso reposteiro, sorrisos e vozes chegavam que meus ouvidos de pedra não alcançavam entender... E, nessa alternativa de prazer e ansiedade, vivi feliz. Uma noite, porém, entrou na casa, sempre queda e calma, desusada gente que ia e vinha e tudo olhava e em tudo tocava. Alguem que eu não via, mas cuja voz pregoeira escutava, porque o timbre era forte e retumbante, gritava, proclamava, annunciava. E, ao dia seguinte, sem a menor cerimonia, despojaram-me de meus adornos, um por um, e me carregaram, a mim mesma, trazendo-me para aqui. Não me conformo com a deselegancia desta promiscuidade de agora; anseio por voltar para o isolamento fidalgo da minha linda al-

(Conclue na 18ª pag.)

OH, O TITULO!

O titulo é uma inducção ao engano. Aquillo que é real não necessita titulo. E, aquillo que não é, não se ajusta á legenda. Na realidade (que é como chamam os politicos ás obras publicas), nada obtem um titulo sem merecel-o. O titulo equivale a esses religiosos que se encontram aferrados á sua crença e á sua regra monastica. E estas letras gordas têm o dom de substituir o fundo de realidade.

Temos uma verdadeira obsessão pelos doutores. E quando em uma lista não existe um figurão que o seja simplesmente, se lhe antepõe um senhor e nada mais, o que equivale a dizer: este não vale nada. Dahi a empafia de que se acham revestidos todos os universitarios ao se lhes emprestarem o titulo de doutor, mormente os dentistas.

—

Mas, isto não é por simples prurido de floreio e sim, por uma medida pratica. Tendo-se o titulo de doutor pode-se arrostar a humanidade, com a empafia de se possuir o rei na barriga. Ha um outro pormenor: o credito do armazem, além da impressão que se pode causar ás garotas pelo telephone. Assim é que, quando no apparelho eu me limito a dizer: E' Fulano, é a mesma coisa que jogasse á agua um anzol sem isca. Mas, quando eu digo: E' da parte do dr. Fulano, frizando bem o titulo, a pessoa do outro lado, dá-me mais importancia do que a de um dos grandes officiaes da provincia de Buenos Aires.

Ao mesmo tempo, a Universidade conseguiu unir o titulo á importancia. E, começaram a apparecer os doutores: dentistas, contadores, pharmaceuticos, em philosophia e letras (o que será?) em sciencias exactas (na realidade, a ignorancia é a unica sciencia absolutamente exacta) e os em prepotencia. Estes se dividem em: "honoris causa" e por direito proprio. Os primeiros são aquelles que não se formando nas bancas de exame, por motivos varios, obtiveram o titulo nas mesas do club, ou ainda, não tendo chance em Viamonte e San Martin, conseguiram engajamento em Thilinga ou Engrupêpolis. Mas com o uso commum do doutorado (verdadeira divulgação scientifica), não se conseguiu diminuir seu prestigio pratico, excepção no meio dos proprios diplomados.

—

Nota-se a importancia do titulo no meio commercial. Disto se depreende que quasi sempre a inducção do titulo está na razão inversa da realidade. Não ha empresa de mudanças, por exemplo, que não se chame: **A Rapida, A Immediata, A Conservadora.** Na peor das hypotheses, teria este nome: **O Raio**, ou outro synonimo que dê idéa de rapidez. Outro. Não ha leiteria que não se denomine: **A Leal, A Franqueza** ou **A Hygiene.** O engano é claro como agua.

As casas de flores se intitulam: **A Camelia, A Rosa Florida, A Violeta Florida.** Disto resulta uma absoluta falta de imaginação. E o senso do humor? Observe-se por exemplo o effeito que se poderia causar no espirito publico com titulos como estes: Ao Peixe Frito, especialista em nardos; Alma de Garota, casa de flores, especialista em sempre vivas; O Monologo de Hamlet, fabrica de corôas mortuarias; A Espada Brilhante do Archanjo, especialidade em cactus. Destarte se induziria o publico ao conhecimento dos classicos, ou na peor das hypotheses a conhecer a linguagem das flores, sob um prisma moderno, longe do romantismo. Isto porque o romantismo é a sensibilidade levada á acção por effeito do gaz lacrimogeneo.

—

Mas, os titulos mais temiveis são aquelles obtidos por auto determinação. Alguns exemplos: o prestamista, o D. Juan e o intellectual. Deste geralmente, só se lança mão quando se tem de lançar um manifesto politico, sem comtudo declinar-lhe que se lança mão do meio mais pratico, ou quando não se quer trabalhar em nome da arte.

Destes titulos de designação propria, o mais em uso é o do apolitico, sendo mesmo difficil definil-o e quasi impossivel categorizal-o. Em fórma de apologo, um amigo meu tentou explicar-me.

—

De uma casa em chammas, sae um homem fugindo, mas com uma fleugma de quem se encaminha para um café. De dentro do edificio partem gritos de soccorro, com este mesmo vozerio que se costuma perceber em dias de eleição. Alguem se approxima do fleugmatico e diz-lhe:

— Senhor! Senhor! sua casa está pegando fogo. Correm perigo seus parentes. Queimam-se os seus moveis e ameaçados pelas chammas se encontram seus vizinhos. Os seus livros estão se destruindo e bem assim as suas recordações. Periga sua situação, sua estabilidade e seu futuro. Ha alguma coisa de grave, intervenha.

O interpellado, olhando quem assim se lhe dirigia, com uma calma sobrenatural, após curta pausa, responde: Não posso. Sou bombeiro.

—

O titulo serve nos grandes diarios para que nos inteiremos de alguma coisa importante, cuja procura no texto seria inutilmente investigada. Nos jornaes communs, para destaque de um facto de somenos importancia. A differença é identica a de um chapéo na cabeça de um senador e um identico, na cabeça de um operario. E' o que se chama linha, quando se deveria qualificar de credito, como no uso desse mesmo utensilio no cocuruto de um industrial rico que quer passar por ter feito fortuna em seu ramo de negocios.

PIOLIN DE MACRAME.

NA IMPRENSA PLATINA, O NOME DE PIOLINO DE MACRAME' E' DOS MAIS POPULARES. SUAS CHRONICAS, A UM SO' TEMPO IRONICAS E HUMORISTICAS, NA "CRITICA" DE BUENOS AIRES, TEM UM PUNHADO FARTO DE LEITORES. A QUE AQUI REPRODUZIMOS E' UM ATTESTADO EXPRESSIVO DA SUA VERVE

Não Parou Com Paulo Setubal

ALVARUS DE OLIVEIRA

Os irmãos Pongetti estão annunciando o apparecimento de um novo romance historico "Dezesete" de autoria de um escriptor nortista. Já vimos varias notas sobre este apparecimento em que se fala que será, destarte, reiniciado o genero literario que cessára com a morte de Paulo Setubal.

Não é a verdade.

Este genero literario não cessou e tem um cultivador que possue renome e não sabemos como uns editores como os Irmãos Pongetti o ignoram.

E' Joaquim Laranjeira escriptor de meritos inconfundiveis, fluminense, modesto, que talvez tenha como mal unico o viver afastado dos grandes centros tendo, por isso, difficuldades de entendimento com editores; mas mesmo assim teve dois grandes romances historicos "Bento Gurgel" e "Floriano Peixoto" editados por Calvino Filho e Adersen Editores. Mas estes livros bastaram para firmal-o no difficil genero literario.

Joaquim Laranjeira já produzia ao lado de Paulo Setubal obras de merito e publicou, ha pouco, Caxias o Duque de Ferro" e "O Bequimão" e annuncia para breve "A Conspiração dos Busios". Publicára antes "A pequena historia", "Poeira de Archivo", "A Cabeça de Sultana" e "Canastra de Mascate".

Tem recebido dos maiores criticos as palavras mais elogiosas e já se falou até — por um nome de relevo no meio literario — que devia Joaquim Laranjeira estar na Academia Brasileira. E bem o merece.

E' um espirito de escol, talento vigoroso; tem a fortuna de reviver episodios historicos com segurança, trazendo factos da nossa historia aos nossos tempos dando-lhes relevo, vida, belleza. Diz tudo com uma linguagem apurada, possue um estilo primoroso. Tem, além disto, outra virtude: — Não deturpa a historia, conta-a como ella é, ligando por meio de episodios pitorescos e por meio de um romantismo muito seu, factos e historia ao romance. E' estudioso e culto porque observa e traz da poeira dos archivos muita historia linda, recreando e instruindo ao mesmo tempo.

Joaquim Laranjeira é, portanto, o continuador do genero em que tanto brilhou Paulo Setubal, o escriptor paulista desapparecido tão novo ainda, quando nos podia dar muitas obras para enriquecer-nos as letras. E se houver outros cultivadores não se póde deixar de ter Joaquim Laranjeira á frente não só pelas producções que se vão multiplicando como pelo seu talento e pela sua cultura!

E o Estado do Rio tem o prazer de surgir no scenario nacional das letras com o romancista historico numero um como tem já o critico numero um: Agrippino Grieco.

Por isso não podiamos deixar de commental-o quando se annuncia o reinicio de um genero de literatura que não cessou em Paulo Setubal. E foi um prazer para nós que pudemos, assim, falar de Joaquim Laranjeira, exigindo que se lhe prestassem as referencias e as homenagens que se lhe devem.

E quanto ao novo autor nortista que nos perdôe; não foi uma questão apenas de bairrismo; foi em pról da verdade historica... Quando se trata de romancistas historicos as coisas devem andar muito bem contadinhas, obedecendo a ordem de datas, etc....

LIVROS E AUTORES

O QUE PAPAE NOEL ESQUECEU — Diva Paulo — Edição da Livraria Schimidt.

Diva Paulo, a intelligente collaboradora da "Pagina do Garoto", publicada por muito tempo no DIARIO CARIOCA no seu supplemento dominical e tambem do "Livro aberto ás crianças" do "Jornal do Brasil", vae estrear, dentro de breves dias, nas letras nacionaes lançando um interessante livro — "O que Papae Noel esqueceu".

Neste seu primeiro livro que a intelligente autora dedica á petizada carioca, os seus leitores, que já o são em grande numero, terão occasião de apreciar o talento da graciosa Diva Paulo através de chronicas e contos varios onde poderemos apreciar a versatilidade do seu espirito.

Estamos por affirmar que, desde já, os seus admiradores estão aguardando com ansiedade o apparecimento de "O que Papae Noel esqueceu", afim de se deleitarem com a sua leitura, certamente amena e encantadora, como tudo que Diva Paulo escreve.

LENDAS DO CÉO E DA TERRA — Malba Tahan — Editora A. B. C.

Um novo livro de Malba Tahan vem de apparecer nas vitrines das livrarias, em confecção cuidada da Editora A. B. C.

"Lendas do céo e da terra", nome dado a presente obra do já consagrado escriptor é, "uma collectanea de lendas, poesias, preces e ensinamentos — tudo sob a inspiração da mais elevada moral christã".

A exemplo de todos os livros que constituem a numerosa bibliographia de Malba Tahan, neste são descriptas, com aquella singeleza personalissima do autor, muitas das lendas que enchem de mysticismo o Oriente e as quaes o crescer dos annos, o materialismo do progresso, não consegue destruir.

A' leitura desses pequeninos contos colhem, crianças e adultos, ensinamentos religiosos, e recebem, egualmente, ensinamentos moraes. E, ainda, para muitos, vale por um balsamo consolador de suas afflicções através das sentenças e dos aphorismos em que giram o seu relato.

F. Acquarone concorreu, sobremodo, para a attraente impressão do livro com as illustrações elucidativas das lendas.

"A SABINADA" — Luiz Vianna Filho — Livraria José Olympio Editora.

Demonstrando uma capacidade rada de historiador, um espirito arguto de pesquisa, reunidas a virtudes pouco communs de estilista, o sr. Luiz Vianna Filho, joven intellectual bahiano, acaba de dar á publicidade, por intermedio da Livraria José Olympio Editora, e como volume nº 9 da collecção de cultura que essa conhecida casa editorial criou, sob a direcção de Gilberto Freyre, intitulada: "Documentos Brasileiros", ao seu trabalho sobre a Sabinada, movimento revolucionario de caracter republicano e separatista, que, em 7 de novembro de 1837 explodiu na Bahia, dirigido pelo medico dr. Sabino Vieira. As origens da revolução, o seu caracter e as ideologias que a dirigiram, as suas explicações em face dos ambientes regional e nacional, as suas virtudes e os seus defeitos, os seus acertos e os seus erros, a sua significação historica e politica, a sua articulação e a sua repercussão dentro do paiz, os phenomenos economicos que nasceram á sua sombra, tudo foi estudado meticulosamente pelo autor, que apresenta, justificando as suas conclusões e as suas affirmações, documentação exaustiva, colhida nas mais diversas fontes e seleccionada com um criterio e uma argucia que ainda mais recommendam esse trabalho digno de todos os elogios. Capaz de hombrear com destaque entre o que de melhor se tem publicado no genero entre nós, "A Sabinada" de Luiz Vianna Filho, publicada pela Livraria José Olympio Editora, com o carinho que essa casa editorial sabe dispensar ás suas publicações, merece, em verdade, o grande successo de livraria e de critica que já está alcançando.

Alimentação Errada e Alguns de Seus Effeitos

(Especial para o DIARIO CARIOCA — Pelo Dr. ANTONIO CRUZ)

Os estudos modernos sobre alimentação, quer os observados nas clinicas de crianças, em puericultura, ou nas de adultos, após guerra, como os feitos experimentalmente, em ratos e outros animaes, mostram, cada dia que passa, a sua maior importancia, para o individuo e para a raça. Nesse sentido dizem os autores mais renomados: Povos de pequena estatura, vivendo e produzindo pouco, regredindo physica e mentalmente, têm por base a sub-alimentação quantitativamente ou qualitativamente, sob que vivem. Mc. Collum, Simmonds, Co. Cay, Sherman, Camphell, Alexis Ivanovsky e Pedro Escudero.

DOS LACTANTES ESFOMEADOS OU SUB-ALIMENTADOS

Não se alimentando, satisfatoriamente, surgem, para logo, graves perturbações — as distrophias ou atrophias, conforme o tempo em que viverem no regime de sub-alimentação.

Todos os orgãos, visceras ou tecidos soffrem: coração, sangue, orgãos de secrecção interna, intestino ou esqueleto, a pelle.

Nada escapa ao maleficio da fome parcial. Persistindo por muito tempo nella, a criancinha sem resistencia é invadida, de prompto, pelas infecções. Estas, em face do meio propicio, tomam o aspecto sempre de alta gravidade. Não é raro que se termine pelo exito letal, se o pediatra não fôr chamado para orientar, em tempo, o regime alimentar racional.

DO LATANTE E O HORARIO DE ALIMENTAÇÃO

Nascendo a criança, após 24 horas ou pouco menos, deve ella ser levada, ao seio materno, para começar a sugar o leite humano, novo alimento, sobre que irá viver e só com elle, durante os seis primeiros mezes de vida. Nos 3 a 4 primeiros dias poderá ser dado o seio de 2 em 2 horas, mas o melhor será fazel-o mesmo de 4 e 4 ou então de 3 em 3 horas, como se indica correntemente no Brasil. Nos paizes de clima frio, quasi todos os pediatras ministram alimentos de 4 em 4 horas. Nós, habitantes em clima tropical, não deveriamos usar em tempo menor.

Via de regra aconselho aos meus clientes o espaço de 4 em 4 horas para alimentação dos seus filhinhos. Abro excepção apenas aos lactantes nevropatas, porque estes em these mamam pouco e não supportam o espaço de 4 em 4 horas.

REGRA PARA ALEITAÇÃO PRODUCTIVA

Quando a mulher mãe tem ardente vontade de ella propria alimentar o seu filho extremado, ao seio, quasi sempre, nunca lhe falta o leite precioso e insubstituivel. Os seus effeitos beneficos se repercutem através de toda a vida, já pela resistencia organica conferida ao pequeno sêr, como pela longevidade observada pelos autores modernos. Além da vontade é necessario que o bebesinho esgote todo o leite de um seio, em cada mamadela. Esvazial-o de todo, é regra para maior e melhor producção de leite, consequentemente melhor estimulo para secrecção glandular. M. Bertoni observou que os Guaranys são povos em que mais se têm verificado maior numero de homens velhos, macrobios. Em nenhum outro povo, foi encontrado tal. Julga elle que é motivado isso pelo facto de as mães guaranys alimentarem seus filhos durante 2 a 3 annos, ao seio materno.

DR. ANTONIO CRUZ

RESPOSTA PARA H. L. S. — CONSERVATORIA — ESTADO DO RIO

Pela sua carta, sabe-se que o seu filho está sub-nutrido, e já com infecções decorrentes. Após esse defeito de alimentação, surge sempre emmagrecimento, parada de peso, anemia e tambem quasi que constantemente, apiodermite, de que é portador seu filho.

TRATAMENTO — O primeiro cuidado a tomar, é regularizar o regime alimentar do gury. Com 2 annos deverá o horario ser de 4 em 4 horas.

Pela manhã, ás 6 horas café com leite — 200 a 250 grammas de leite, café apenas para pingar ao leite e assucar o sufficiente. Biscoito ou pão dormido com manteiga fresca. A's 10 horas almoço feito com arroz, carne de gallinha, de vacca, ou peixe, caldo de feijão, legumes e verduras, etc., sobremesa de frutas cruas e doces, A's 14 horas lunch mais ou menos nos moldes da primeira refeição. A's 18 horas jantar dentro dos principios do almoço, A's 22 horas 250 grammas de leite com radio malt — 1 colherzinha de chá misturada no leite.

DA — PIODERMITE

Asseio da pelle em primeiro logar; vaccinação, injecções de sangue, vida ao ar livre, banhos de sol. Por via digestiva, usar um medicamento ferruginoso, ferro cobre ou ferrobio, etc. Dentro desta organização, levantaremos a resistencia diminuida de seu filhinho e, para logo, a infecção que o dominava, será subjugada, e consequentemente se dará a cura pela victoria da saude.

—

CONSULTA — para o dr. Antonio Cruz, especialista em clinica de crianças, em seu consultorio á rua Gonçalves Dias nº 30-A, 5º andar, salas 51 e 53, ou para sua residencia á rua Marquez de São Vicente nº 209, apto. 7.

O Papa e o communismo

COMMENTARIOS A' ENCYCLICA "DIVINIS REDEMPTORIS" PUBLICADA NA BELGICA

LIEGE, 16 — Acaba de apparecer aqui um opusculo de Paul Richaud, sob o titulo, — O Papa e o communismo" — no qual esse brilhante escriptor commenta a encyclica pontificia — "Divinis Redemptoris" — destacando os trechos em que o Santo Padre faz um appello caloroso a todos os povos no sentido de evitarem a propaganda do communismo, theoria nefasta que abala os fundamentos da ordem social e compromette a propria civilização christã — (A. N.)

A fallencia da economia sovietica

UM ENSAIO PUBLICADO PELA SOCIEDADE DE ESTUDOS E INFORMAÇÕES ECONOMICAS

MARSELHA, 16 — A proposito do anniversario da instauração do regime sovietico, o sr. Alexandre Soltikof publicou no supplemento do Bulletin Quotidien", da Sociedade de Estudos e Informações Economicas, um ensaio analysando a evolução da economia russa, baseando-se em dados estatisticos officiaes. Demonstra esse trabalho, escripto sem espirito prevenido e com documentação farta, que a economia instaurada pelos Soviets acabará em fallencia total e que "o socialismo sovietico significa a exploração das massas camponezas, a carestia dos viveres, a extrema penuria de todos os productos e, emfim, os salarios irrisorios." — (A. N.)

O PULPITO NO BRASIL

(Conclusão da 17ª pag.)

e Deus, como revestido da dignidade de juiz do universo. Considere-se o representante de Christo, no meio das galas do santuario, explicando os mysterios da mais santa religião, celebrando os grandiosos feitos dos heróes do christianismo, derramando o balsamo da verdade no coração corrompido do homem, diffundindo a luz do Evengalho nos espiritos escurecidos pela cegueira do erro, castigando com apostolica liberdade os abusos dos grandes do mundo, proclamando a miseria e o nada da natureza humana ainda deante das pompas vaidosas, que costumam acompanhar a realeza até no tumulo, para só glorificar á Deus sobre as alturas, e ver-se-á se é ou não verdadeiramente majestosa, brilhante e sublime esta eloquencia, que tão admiraveis quadros offerece á contemplação do homem.

Jámais, jámais, o Areópago ou o Senado viram destas scenas em que a alma se extasia, e o auditorio se eleva acima de si mesmo sem o abalo das paixões, e sem a desordem do sentimento; os maiores triumphos que ali houve não passaram de imprecações aos tyrannos e homicidas, emquanto a mais simples victoria desta arena é o introito da felicidade eterna, para a alma de um filho de Christo!

.. ..

DESTINOS

(Conclusão da 17ª pag.)

cova illuminada... Mas, irmã, tu te confranges toda á minha narração? que sentes?

E a outra respondeu dolente: — Choro porque bem diverso foi o meu destino... Eu fui a mesa de um necroterio. E podia parar ahi. Estava dita toda a tristeza de minha historia. Em cima de mim passaram os derradeiros minutos á luz, antes do solavanco dos transportes para a noite da valla commum, os restos das criaturas mais desgraçadas; os que se finaram anonymos nos leitos de um hospital; os que encontraram a morte na fatalidade dos desastres; os despojos da miseria, do crime e da violencia. Presenciei muda, e mais gelada ainda do que me fez o ventre da terra, a brutalidade fria das autopsias e a angustia sem par dos encontros lacinantes... Não te digo mais, irmã.

A outra pedra quiz falar, mas não encontrou palavras. Não foi longa, porém, essa perplexidade; a luz da manhã nascente, entrando pelas clarabolas e altas janellas do vasto casarão, veiu em soccorro della dando ás coisas o seu relevo proprio e restituindo-lhes a natural immobilidade. A mudez voltou de novo ao soturno armazem e o primeiro raio de sol que, numa scintillante flammula de luz, nelle penetrou, fez realçar, sobre um pedaço de velho azulejo, a inscripção de uns antigos versos mexicanos:

"Hasta los palos del monte
Tienen su destinacion
Unos nascen para santos
Y otros para hacer carbón".

Duas vezes condecorado pelo governo inglez

Um caso bastante curioso, vem de occorrer na cidade de Barry, condado de Glamorgan, na Grã Bretanha. Falleceu ali, tendo sido este facto communicado ao Ministerio das Relações Exteriores pelo nosso consul em Cardiff, sr. Narbal Costa, um marinheiro brasileiro de côr preta, Francisco Manoel da Costa, que ha muitos annos, havia deixado o Brasil, trabalhando sempre á bordo de navios mercantes inglezes, na qualidade de foguista. Durante a Grande Guerra, Francisco Manoel da Costa combateu ao lado das forças inglezas, tendo sido por duas vezes condecorado pelo governo britannico, por actos de bravura. Foi-lhe concedida uma pensão por este mesmo governo, pensão que desfrutou até sua morte.

Como bom brasileiro, conservou sempre a sua nacionalidade, segundo foi deduzido, dos papeis de identidade, nelle encontrados.

Neuhuma declaração de familia deixou. Ha porém, á disposição dos seus herdeiros, depositada no "Seamen's Savings Bank of the Board of Trade" uma quantia approximada a duzentas libras esterlinas.

ASSASSINO DA MEIA NOITE

CONTO DRAMATICO CRIMINAL

POR

Luís Maria Albamonte

...ENTAO, QUE POSSO ESPERAR DA VIDA, SE SOU UM MONSTRO? NADA. MAS E' PRECISO CONTINUAR VIVENDO. E E' PRECISO QUE SE FAÇA ALGUMA COISA PARA DEIXAR DE SER UM PIGMEU QUE NINGUEM REPARA! ALGUMA COISA, ENTENDES?

— Por favor, Ivan, não chore!... Não sabes como me impressiona uma lagrima.

ENTRE as sombras nocturnas a agua arremessa seus punhos contra os vidros e as portas, e seus gritos impressionantes dansam em torno das arvores e das coisas, como fantasmas loucos. Um vento sem trégua, um vento infernal que quer arrancar cimento, pedras da montanha e raizes, mata os passaros nos charcos da terra estremecida. E um silvo, qual uma vibora infinita, vem dos horizontes e resôa nos ouvidos dos homens que têm médo. Como se a morte frustrasse suas palavras na boca desdentada e chamasse irresistivelmente com o alento gelido de suas fossas sem esqueletos inteiros, com mãos e pés decompondo-se, dispersos, entre vermes que passeiam mollemente.

Perto do bosque, no caminho que vae ao povoado, está a casa de Ivan Gober e, junto a ella o pequeno galpão que serve de vivenda ao seu criado, o corcunda Chálitón.

Como a chuva surpreendeu os dois homens e não deu tempo para que o aleijado désse uma escapada até ao seu casebre, Gober e Cháliton continuam conversando. A mesa de jogo os separa. Frente a frente, e entre elles, o baralho de cartas. Cháliton e horripilante, com uma enorme cabeça, escura, e sua corcova no costado, e suas mãos de unhas longas; mas como Gober o conhece desde pequeno já se acostumou á sua fealdade natural. Gober é um homem de trinta e dois annos, de physico debil e de um caracter semelhante á debilidade de sua constituição organica. Elle, contrafeito, é o primeiro a rompér o silencio que reina, com uma vozinha sussurrante, como se falasse com receio:

— Que noite!

— Horrivel!... Ha poucos dias houve outra igual.

— Quando morreu tua mamãe...

— Quando mataram-na!...

— Sim, é verdade. Não o quiz dizer tão cruelmente...

— A's doze horas da noite.

— A's doze.. A's doze... Por que matam gente a essa hora? A's doze...

— E por que matariam a tua mamã?...

— Mysterio... Era tão bôa! Pensava sómente no seu filho, que não foi de todo tão seu amigo quanto ella o merecia...

— Vamos, vamos, nada de chóros! Isso passou... Mas, não vejo claramente, a razão por que devia ser assasinada. Não falemos mais disso. Escuta que inferno vae ahi fóra. Parece que todos os mortos estão pateando e arranhando os vidros das janellas. Tenho medo...

— Não me faças rir Médo! Se jamáis o tivestes... Por que estão os mortos aqui. Precisamente em torno de minha casa?...

— E... tem morrido tanta gente aqui por perto. Ha dez dias passados foi a pobrezinha Magda. Ha oito, o açougueiro... E todos ás doze da noite.

— Que hajam morrido ás doze da noite não se póde dizer com certeza.

— Aposto o que queiras como esses factos occorreram ás doze.

Uma pausa faz com que o espirito torturado de Iván Gober se alvoroce em conjunto com os nervos que o ferem como picadas de alfinetes rubros. O corcunda, que baixára os olhos, ergue lentamente a cabeça, e espalmando as ossudas mãos para estendel-as sobre a mesa, disse:

— Por favor, Iván, não chore!... Não sabes como me impressiona uma lagrima. Se eu visse um morto não seria nada. Mas se te vejo chorar...

Toma o maço de cartas. Baralha-o.

— Iván, qual é a coisa mais cara de tua vida que estás disposto a disputar nas cartas?

— Eu não tenho nada que perder.

— E' serio o que dizes? Absolutamente nada?

Cháliton levanta-se. Vae ao armario e volta com uma garrafa de wisky que deposita cuidadosamente sobre a mesa.

— Já que nada tens a perder, pouco te importará uma garrafa de bebida. Já, já, já! Bebamos!...

Bebem. Repetem.

— Claro, homem. Agora estamos mais dispostos! Não te envergonha que um corcunda, um aleijado, tome todas as iniciativas felizes? Que jogaremos?

— Não joguemos nada, Cháliton.

As cartas, embaralhadas com destreza pelo corcunda, imitam duas facas que estejam sendo afiadas. E um frio estranho crava suas garras na carne propensa á hypersensibilidade. Um relampago illumina o mundo convulsionado, e a agua cáe, cáe, cáe...

— Iván, eu jogaria meu catre cheio de pulgas, minha roupa... Já, já, já!... Quem poderia vestir minha roupa? Quando se é um corcunda como eu, entendes?, um ser desprezivel, nada lhe é dado na vida. As mulheres, os amigos, os filhos, a alegria, são de outros. Para que me serviria o dinheiro! Bah! Tenho frio... Então que posso esperar da vida, sou um monstro? Nada. Mas é preciso continuar vivendo. E é preciso que se faça alguma coisa para deixar de ser um pigmeu que ninguem repara! Alguma coisa entendes?

O aleijado se exalta. Vocifera com os olhos injectados de sangue e seu punho cáe iracundo sobre a mesa. Depois torna-se calmo, sereno. Sorri.

— Dirás que eu estou louco, comprendo. Mas se este corcunda tivesse o corpo de um monstro e o cerebro de um homem arrojado... Comprendes?...

— Não te alteres, Chaltan. Sabes que eu te aprecio e que todos os meus amigos têm um elevado conceito de tua pessôa.

— Mentira! Por que não me levas ao theatro quando vaes com teus amigos? Por que não me levastes quando fostes com o doutor Wall? Porque eu não sou um homem. Sou outra coisa...

— Chaliton...

— Não te preoccupes. Não importa. Eu não preciso dos outros. Só, sem nada, chegarei a ser o que me proponho. Um ser excepcional, admirado por todo o mundo. Já, já, já!... Querido Iván, deixemos este assumpto. Tenho vontade de jogar.

— Para que vejas que me agrada estar comtigo, jogarei.

— Bom. Que jogamos? Toma outro copo.

— Não, não nos excedâmos.

— Que vamos fazer! Que ruim é o alcool numa noite como esta! Que te parece se jogassemos uma coisa quasi impossivel? Eu jogaria... quem é o assassino da meia-noite...

— Que assassino?

— O que matou a Magda, o açougueiro, a tua... Bom! Joguemos.

— Estás louco? Vae-te daqui!...

— Offende-te? Bobo!... E' um modo de dizer. E' um jogo, nada mais que um jogo. Imaginemos que recáe uma suspeita sobre nós. Ou tu' ou eu foi quem matou... entendes?. Não ha outra solução. Supponha que o wisky nos tenha embriagado e que não podemos associar idéas. Uma confusão mental nos impede de dizer: "Eu sou o assasino". Deixemos que as cartas o digam.

— Não!...

— Toma outro trago, Iván Gober.

— Queres torturar-me. Tens este proposito pelo que vejo...

— Tu' me torturas! Tu'! Como podes supportar esta noite horrivel com todos seus phantasmas e seus mortos que nos espiam, e não queres que eu me distraia jogando? E's máu como uma vibora...

— Bom, jogarei... Sabes que bebi em demasia?

— Já, já, já! Outro copo? Está certo... Eu tambem beberei mais...

Bebem.

— Corta, Iván. Isto é. Bom! Quem tirar a carta menor é o assassino da meia-noite.

— Não... Não jogo

— Ah, tens medo! Então as suspeitas...

— Que suspeitas?

— Despistas. Não sabes, por acaso, Iván Gober, o que o povo murmura?

— Que? Por favor, diz-me! Não, não, Tu' estás louco.

—Não te parece muita coincidencia que os mortos sejam..., bom, os que tu sabes?

Cháliton fala lentamente, syllabando as palavras.

— Não te parece, Iván Gober?...

Sim, sim, bebe outro copo... Estás nervoso... Mas, por que temes? Sim, só estamos jogando... Já, já, já! Tiro eu a primeira carta.

— Sim, tu...

— Repara como a minha mão está firme. Tu' tremes. Tire uma qualquer... Esta... O... tres de ouros! Maldição! Pouca sorte...

— Já, já, já! E's tu', Cháliton. Qualquer carta é maior que o tres.

— Não. Ainda ha o dois.

Ivan Gober quéda estupefácto. Porque acreditava que não havia outra menor. Agora lhe parece que, fatalmente, extraira entre todas precisamente o dois. E que todos os crimes serão delle, irremissivelmente.

— Tiro eu?

— Claro. Porém não tremas assim, que me dás nojo.

— Por que tremo, Chalitón? Por que? Crês, deveras, que eu?... Não, tu não crês. Jogue...

— Já já, já! Claro que jogo! Porém...

— Dá-me outro copo.

— Não ha mais wisky.

— Outra garrafa!

Chalitón levanta-se da cadeira. Vae buscar a bebida. Volta-se, porem, severo:

— Mas, muito cuidado!... Não pense em fazer trapaças, hein!

— Juro que não.

— Bom.

E vae ao armario

Iván Gober, hesitando, procura no leque feito com os naipes um az, que é a carta de maior valôr no baralho, e o colloca na extremidade direita, a primeira, para que não se possa equivocar ao apanhal-a.

O corcunda volta com a garrafa. Desarrolha-a, e Gober, que está agora um pouco mais tranquillo, bebe. Outra vez, frente a frente. O feroz olhar de Chalitón, parado, scintilhante, entra nos olhos de Iván como se fôra um espinho. E elle que tem que escolher a carta baixa a vista, aturdido, como um lobo, apalermado. Tem o "truc" preparado para salvar-se de uma absurda accusação do azar, e, comtudo, está temeroso, angustiado, esperando que tudo termine de uma vez, porque se sente morrer de ansiedade.

— Bom! Vou tiral-a...

— De onde queiras...

— Daqui.

— E' o mesmo.

Iván Gober, sem duvidar vae directamente á extremidade direita do leque. Apanha a carta que depositára faz um momento, e, sem olhal-a, embóra, levanta os olhos e observa Chalitón. O corcunda está um pouco inclinado sobre a mesa, o olhar cravado no outro, e não diz uma palavra, não faz um gesto. Iván crê que é o mundo que está prestes a cair-lhe em cima para amassal-o. Como já não aguenta mais, porque um grito lhe está nascendo desde os ossos, vira a carta para derrubar esse pesadello que quer devoral-o. Uma gargalhada sinistra estala na boca do monstro.

— Olha! Olha a carta!

Iván Gober olha-a. Os olhos quasi que se lhe escapam das orbitas. Relaxam-se os seus membros. Uma lassidão, de terrôr e de angustia, o prende a um soluço sem forças que surge como um som guttural indecifravel:

— O dois de espadas!

Um terrôr apavorante, grande como uma tromba, o envolve e o leva a uma angustia jamáis sentida, ás margens da loucura. Depois, como surgindo do fundo de uma catacumba, semi-asphyxiado, se desespera:

— Mas, não... Tu não acreditarás que eu sou o...

E Chaliton deixa de rir, como se um raio o houvesse fulminado. Sério, observa Gober e lhe diz com um mysterio insoffrivel, em um halito humido de insondaveis regiões:

— As cartas, sabes?, não mentem... Mas eu te conheço. Não, não matastes a tua mãe, a tua propria mãe! Que barbaro se a houvesses assassinado! A's vezes uma pessôa é criminosa e não sabe, ou mente muito bem... Matar a propria mãe!...

— Não prosiga, Chalitón! Não jogues assim...

— Jogar? Quem falou em jogar, agora? Fale sério. Por que a mataste? Féra!

— Chalitón!

— Por que tremes se não fostes? Por que soluças?

— Iván Gober sente que em seu interior se desgarram suas entranhas e que uma das mãos sem carne vae deixando letras espantosas que dizem com assombro e horror: "Porque a mataste!"

Toma outro copo. Está embriagado. Tem um véu sobre os olhos e não vê nada. Algo gira em redor de si insistentemente. Parece-lhe que vae enlouquecer. A phrase do corcunda! O esqueleto de sua mãe!

As palavras enlaçaram-se para formar um annel de fogo que dá voltas e voltas numa velocidade fantastica, queimando-lhe a fronte, a nuca, o cerebro o sangue. "Por que a mataste?"

— Chalitón... juro-te, eu não matei a mamãe... Diz-me o que sabes

Mas seria inutil que Chaliton dissesse ser tudo brincadeira. Ivan Gober sabia, agora, que seria impossivel arrancar de tão fundo essas terriveis vozes accusados.

— Estou certo de que a mataste. E o sabe todo o povo... Sabes que dizem? Que eras uma fera com sêde de sangue... Um vampiro humano. Elles já se preparam para te pendurar numa arvore.

Chalitón se deixa cair em cheio ao chão como uma bola. Levanta-se. Approxima-se de Iván Gober, e agora não tem sua severidade inquisitiva, sua feroz espumenda nos labios. Adoça, o olhar e, paternalmente, compadecido, passando o braço por

(Conclue na 20ª. pagina)

MUTAÇÕES Á VISTA

Impressões da leitura do novo livro que Octavio Rangel acaba de publicar

Por JOTA EFEGÊ

Octavio Rangel

Octavio Rangel já tem o nome feito na literatura theatral, na poesia e no jornalismo. Dono de um estilo primoroso, viajado, culto, elle tem, através o estudo e observação acurados, figurado brilhantemente em todos os ramos de arte onde o seu talento polyforme o leva a incursionar.

Na ribalta elle não é só o escriptor, o urdidor de peças em todos os generos, desde a revista brejeira á opereta, onde pontifica o seu éstro em versos escorreitos, ornados pela musica. Elle é mais, é o "metteur-en-scene" conhecedor de todos os segredos da arte de Talma e, por isso, capaz de enriquecer e valorizar os minimos detalhes, as subtilezas dos originaes, como tem provado, a sobejo, em todas as companhias que dirigiu.

Ainda está fluente, muito vivo, o exito da adaptação ao theatro de "Alvorada do amor", no Brasil e em Portugal, onde foi apresentada com successo bem poucas vezes registado.

Nas letras, como prosador e poeta, affirmam de modo claro, positivo, o seu valor, "Histrião", "A epopéa dos azes", "Um casamento nos confins do Brasil", "Ondas curtas", todos esgotados e louvados pela critica.

Vem agora, novamente, para as montras das livrarias, o nome de Octavio Rangel num tomo de trezentas e poucas paginas a que elle deu o nome de "Mutações á vista", e no qual, conforme enumera o autor, se contém "humorismo, critica, literatura, philosophia, theatro — tudo na linguagem dos deuses".

E, annunciando que toda a obra é vasada na "linguagem dos deuses", ella vem, inteiramente em versos simples, espontaneos, no linguajar ameno que, certamente, segundo as interpretações mythologicas, devia ser o usual, correntio, nos conclaves do Olympo.

Variantes processadas aos olhos de todos, sem subterfugios, muito ao claro — mutações á vista, elle assim as define:

"A vida, a vida, meus gentis leitores,
Do que chora ou que ri, odeia ou ama,
Não é mais do que um simples cosmorama
A mudar de paizagens e de côres.

Succedem-se ao prazer as grandes dores:
Singra-se o espaço azul, trilha-se a lama;
E assim a vida, da comedia ao drama,
Segue á mercê dos interlocutores.

Ha mutações, ás vezes, cujo fundo
— Porque á moral do seculo resista —
E' condemnado ao látego iracundo.

E se por isso gente mais artista
Esconde d'alma as mutações ao mundo,
Eu faço as minhas mutações... á vista."

De facto, cambiando sempre, vario e diverso, ora épico, ora humorista, muitas vezes satyrico e outras tantas ironico, de quando em quando, ligeiramente parnasiano, o autor mostra, despretensiosamente, todas as transições do seu espirito artistico, simile de um "cosmorama, a mudar de paizagens e de côres".

Divide-se o livro em quatro partes — poemetos, monologos, dialogos e, encerrando-o, algumas peças de tiro rapido, ineditas umas, outras já apresentadas pelo radio e nos palcos.

E' parte melhor, mais forte da obra, a que reune os poemetos, posto que, nesta o poeta se nos apparece positivo, sem os artificios das scenas e rubricas que existem, por força, nos monologos e peças rimadas.

E, dentre esses poemetos, não me furtaria ao prazer de transcrever um dos mais expressivos — "Os elephantes", antes de encerrar esta chronica:

"Sobre as margens do Ganges que espelhantes
Massas dagua desloca em furia horrenda,
Densa a floresta indiana ergue estupenda
A verde fronde de arvores gigantes.

No labyrintho umbroso, como Atlantes,
Vivem anosos troncos velha lenda;
O silencio é de chumbo e dá tremenda
Ampliação ao fragor dos elephantes.

Antevendo o perigo, apavoradas,
Debandam as aves, féras vão-se, uivando;
Desemboscam-se as serpes despertadas.

Passa, afinal, o proboscideo bando
E atrás das suas typicas pégadas
Um claro na floresta vae deixando."

Enriquece, assim, Octavio Rangel, a sua bibliographia brindando as letras com uma obra que, arrisco-me a vaticinar, vae agradar immenso ao numero avultado de leitores que elle conta.

Um Livro e Um Escriptor

(Conclusão da 17ª pagina)

merito do escriptor. O homem de letras é um dominio em marcha. Claro é, que esse dominio não o absorve. O intellectual, prosador ou poeta, por isso mesmo, caracteriza-se como elemento de selecção. Em meio á collectividade temol-o á semelhança de alguma coisa que se deixa ficar á margem do caminho commum.

Insula-se nessa parada, permanece nella para pensar pelos demais. E' um engano suppor-se que o escriptor é uma eclosão de sentimentos proprios. Como propriedade de nelle apenas surpreendemos a exaltação do estilo. Essa qualidade elle a mantem no fundo claro das concepções. Excepção de regra é a variante de influencia estranha.

Em "Poblemas do nosso tempo" essa influencia não existe. A correnteza vernacular passa por esse livro com a majestade de fluente dos rios em cujas margens as arvores frondejam, as flores perfumam e os passaros cantam. E' a obra de brasilidade que resôa como um grito annunciador de nossa amplitude economica e de nossa grandeza social. Meditemos sobre estas palavras do capitulo **O Brasil e a luta pelas materias primas** que encontramos, ao acaso, na pag. 31: "Felizmente, nem o Brasil procura no fascismo a solução para os seus problemas particularissimos, nem germinou jamais no cerebro dos nossos homens de Estado a idéa insensata de modificar a politica de franco entendimento com o governo de Washington, a qual assenta suas mais profundas raizes em interesses vitaes para o nosso paiz. Para que nos convençamos do acerto dessa politica, basta estudarmos, através dos dados estatisticos, a posição do Brasil em face do mais agudo problema economico dos nossos dias: a distribuição mundial das materias primas". Todo o livro mantem, simetricamente, esse cunho de nacionalismo vivo e espontaneo, que é bem a affirmativa sadia da cerebração de Danton Jobim. O civismo, integrancia essencial que vem desapparecendo, de ha muito, do entendimento das ultimas gerações, exubera-se nas paginas de "Problemas do nosso tempo". Integra-se na America o poder imaginativo do autor. Nota-se-lhe a benedictina preoccupação nesse sector do nosso destino economico-politico. Amplia, em theses magnificas, a realidade nacional. E descortinando a imponencia territorial da nação põe-na em marcha decisiva. Exactamente o determinismo historico da hora actual é o fio da balança de nosso futuro. Ha derrotistas que negam o nosso passado. Ha pessimistas que descrêem do dia de amanhã. Em compensação, para consolo dos homens reaes, a nacionalidade evolve, encaminha-se por si mesma, vence e já se encontra achegada aos alicerces de onde se está alevantando o monumento de sua redempção definitiva. A fé perdida parece que está sendo encontrada. Os homens acreditarão no Estado Novo. Seus postulados não mentem. Necessitamos, porém, auxilial-o a caminhar. Somos nós os seus unicos conductores. Somos brasileiros. Somos americanos. Esse dever do Estado contemporaneo o brilhante autor de "Problemas do nosso tempo" realça admiravelmente no capitulo **Individuo, Classe e Estado** ao se referir ao discurso do illustre academico J. C. de Macedo Soares ao assumir a pasta da Justiça. São desse discurso as phrases lapidares: **O requisito da politica do Estado moderno é, pois, a disciplina. Preoccupação dominante: e defesa e preservação da personalidade. Finalidade inalteravel: a supremacia do espiritual na ordenação da sociedade humana.** Citou-as Danton Jobim. E citou-as com a precisão illuminada do seu grande talento. Nellas percebemos a vidência alcandorada de um eminente estadista da America. Tal é o sr. J. C. de Macedo Soares. Honra-nos com a sua personalidade e o seu nome de tradição gloriosa. Danton Jobim proclama: **A Carta de 10 de novembro foi, por certo, um grande passo para a adaptação das nossas instituições á nossa validade economica e politica.** E vê-se, por tudo isso, que á imaginação do escriptor achega-se de continuo a excellencia da patria. E' um estatico a contemplal-a de perto ou de longe, pelo aticismo robusto de um entendimento de energias crescentes e cada vez mais novas. Assim precisamos admittir o esplendor da nacionalidade. Por que não instituir a literatura que seja nossa? A existencia de um povo afere-se e regula-se pelos fundamentos de suas tradições estructuraes. E' dentro desse cadinho de realidades, que se argamassa a confiança nos destinos do paiz. O scintillante criador de "Problemas do nosso tempo" surge no ambiente de nossas letras conduzindo á caravana de um idealismo forte. Comparamol-o a um beduino heroico atravessando, existencia afóra, o percurso accidentado de uma longa escalada de direcção. Ensopado de sol, ou banhado de luares, no recesso dos dias, ou na extensão silenciosa das noites, é a convicção em andamento, é o optimismo em fórma. Conduz a literatura constructiva. Alimenta esse poder. Elastece-o. Aumenta-se nelle. Fal-o viver. Fal-o vibrar. E' dos raros que conseguem impressionar. Firmou-se com o que produziu. E é tudo na realidade do intellectual. Sem o sentido do pensamento dispersa-se a ordem literaria. Tem havido debandada nas letras do Brasil. De incipiencias imaginativas encheram-se os nossos livros e accumularam-se os autores. Quasi uma paizagem morta é o panorama polar que apresentamos em materia de producção mental. Perdeu-se o segredo da direcção magica nesse destino da intelligencia. O veneno communicativo da imitação contaminou o grande todo desse lado de nossa exuberancia. Esquecemos o que nos pertence e exercemos a preoccupação em torno do que não é nosso. Incaracterizamos a feição brasileira de nossa possibilidade e nos perdemos na babel infinita das confusões triviaes. E' um acontecimento o encontro de um livro. Acontecimento maior é a surpresa de um escriptor. Obra que fala do nosso interesse é rara. Perde-se a esperança de conhecel-a. E sobre nós em ronda gloriosa, passam as tradições do que fomos. E sobre nós, em marcha accidentada, se distende a expressão do que somos. E sobre nós, na corrida vertiginosa do progresso, se desloca a immensidade do que seremos. Ha um rythmo estranho harmonizando a força vital de nossa garantia. Ingressamos no concerto da civilização com a rapidez que ainda não calculamos. E a essa altura das nossas supposições alimentamos o engano da procedencia racial para perdel-o, em seguida, no labyrintho em que se debate a insufficiencia da origem. Faltam pensadores que esclareçam essas duvidas. São difficeis as conclusões nacionaes. Rareando os homens de responsabilidade no campo das questões espirituaes da intelligencia, fallecia o equilibrio da grandeza em que se apoiam as mentalidades. Quando apparece um pensador, occorre o inesperado de um encontro sensacional. E' um phenomeno de transição. Vale como um consolo aos que não o esperavam. Foi o que sentimos com Danton Jobim. Foi o que avaliamos com o que produziu. Um grande escriptor. Um grande livro.

Assassino da Meia Noite

(Conclusão de 19ª. pagina)

cima dos hombros, diz-lhe com uma ternura infinita:

— Por que fizestes isso?

Iván sabe que as palavras não lhe pertencem, porque por mais que as chame não vêm. Está mudo, absorto em imagens fugidias que apparecem e sommem-se como as luzes de um fogo-fatuo na noite de sua alma. Quer pensar e não póde. Nenhuma idéa surge em sua mente. Quer ver e a visão o abandonou. Só o circulo de fogo existe, como um vidro que corta a carne e faz o que quer. "Por que a mataste?"

E' preciso extirpar esses gritos que crescem, ensurdecedores, tomam as coisas e as atiram contra morte.

— Cha... liton..., eu sabes?... Que dizias? — apenas balbucia.

— Por que fizestes isso?

Ivan deixa cair a cabeça entre as mãos e chora.

— Não chóres, Iván... Sim chora, que tudo te será perdôado assim com lagrimas de arrependimento... Matar uma mãe!

— Basta! — se enfurece Gober. — Basta!

Mas o esforço para o gesto e a alta voz roubam-lhes as energias flagelladas e se funde em sua debilidade outra vez. Seus olhos estão parados, perdidos, como duas bolinhas soltas em um vaso que se move.

— Mataste-a, mataste-a! Agora não tens mãe, não tens nada!...

E como um martello incansavel, surdo, emquanto a natureza espassama lá fóra os gemidos dos passaros e das arvores que se quebram, e a agua desenha fantasmas e lagrimas enormes nos vidros da jánella, a boca horrivel de Chaltitón repete seguidamente:

— Mataste-a, mataste-a... Não ouves que, mais forte que a tempestade, vêm espadas e fuzis para matar-te? O feroz assassino chora... Já se approximam. Como! Não ouves? E esses ruidos? Já, já, já! Não são trovões, não são ramos arrancados pelo vento, não são carros: são os gritos de furia dos homens que vêm te matar. Escutas, agora? Matar u'a mãe. Já rondam a casa... Os passos, oh! os passos! E matarão a mim tambem. Não, não! Eu não fiz nada de mal E's tu', só tu', Iván Gober! Matar u'a mãe! Por que fizestes isso?... Ai!... E esses caras nos vidros, de quem são? Iván! Essas caras! Já estão ahi, já estão ahi!

Os gritos do aleijado enchem a sala como asas de enormes morcegos. Para deante de Iván. Primeiro o fustiga com o olhar e logo lhe pergunta com repugnancia:

— Como mataste-a? Não, não fale... Matar uma mãe! Já sei... Envenenaste-a com formicida. Depois chorastes cynicamente. Mas o povo sabe a verdade. Escutas? Ouves como murmuram? Que dirão? Dizem: "Forçaremos a porta e os mataremos ahi mesmo"... Sabes que morte te espera? Estão, o pae de Magda, o irmão do açougueiro... Vão cuspir na tua cara! Depois... Por que não evitas tanta humilhação? No fim é o mesmo, tens que morrer... Já forçam a porta. Eu me mataria. Para redimir-me da culpa escreveria: "Eu sou o assassino da meia noite. Eu matei a Magda, o carniceiro, a minha propria mãe. Agora eu mato a mim proprio. Perdão, perdão". Tomaria o revolver, apontaria ao coração... Por que o olhas? Sim, ahi mesmo, e depois apertaria o gatilho. E' tão facil! Matar uma mãe. Sim... Isso mesmo. Primeiro as linhas, claro! Agora o revolver da cintura... Aponta bem... Um pouco mais acima... Aperta e... aperta, disse!...

Sôa um disparo. Um corpo cae pesadamente ao sólo. Silencio. Chalitón sorri. Tira um lenço de seu bolso, cobre a maçaneta da porta com elle, para não deixar impressões digitaes, e sae.

No campanario bate as doze horas...

O corcunda, em sua cabana, despe-se com toda tranquillidade. Fecha bem a janella, porque a agua pode molhar o assoalho de taboas podres, e aconchega-se na cama. Sua cabeça vae a regiões paradisiacas. Pensa, pensa...

De repente apanha debaixo do colchão um livro e o abre amorosamente, satisfeito, como quem está aprendendo muito bem uma difficil lição de sabios: "Collecção Fantasma. Os quatro crimes perfeitos". Guarda-o outra vez, e, sereno, sem que nenhuma sombra perturbe a serenidade do somno que se approxima, cerra os olhos e pensa: "Sou o maior homem da historia do crime".

AOS LEITORES DO DIARIO CARIOCA

Sem Um Real de Dispendio!

Inteiramente GRATIS!

Em sorteios mensaes que serão realizados nos dias 10 de cada mez, ás 15 horas, na séde da "Invicta S. A.", na rua São Pedro, 170, terreo.

1º. premio — Um terreno na Ilha do Governador, (Jardim Carioca).

2º. premio — Uma machina de costura New Home (de pedal, com cinco gavetas).

3º. premio — Um conto de réis em apolices

Machina de Costura NEW HOME

Modelo estilizado, typo gabinete, de pedal, com 4 gavetas, em imbuya envernizada na côr natural. A machina offerecida pelo DIARIO CARIOCA acha-se em exposição na "CASA LUCAS", avenida Passos 36-38, em frente ao Thesouro

Machinas NEW HOME — Distribuidores : COMPANHIA FEDERAL DE ELECTRICIDADE

Março — 1938
Coupon N.
17
CONCURSO DO
DIARIO CARIOCA

O DIARIO CARIOCA publica diariamente UM COUPON

BASTA REUNIR 10 COUPONS DE 10 DIAS DIFFERENTES (NÃO PRECISAM SER SEGUIDOS) PARA OBTER UM CARTÃO COM DIREITO A CONCORRER AO SORTEIO MENSAL SEM NENHUM DISPENDIO E SEM MAPPAS.

COMPLETE O CONFORTO DO SEU LAR!

A troca dos coupons pelos cartões para o sorteio do corrente mez será feita na Praça Tiradentes 77 - 1.º andar — DIARIO CARIOCA — depois do dia 20 das 12 ás 17 horas

UMA SESSÃO DO CONSELHO NACIONAL DE ESTATISTICA

Na séde do Instituto Brasileiro de Geographia e Estatistica, reuniu-se a Junta Executiva Central do Conselho Nacional de Estatistica.

Em virtude de encontrar-se ausente desta capital o sr. embaixador Macedo Soares, presidente daquelle Instituto, foram os trabalhos presididos pelo dr. Léo d'Affonseca, director de Estatistica Economica e Financeira, representante do Ministerio da Fazenda, na alludida Junta.

Do expediente constou a leitura de varios telegrammas, officios, etc., enviados e recebidos, inclusive copia, remettida pelo secretario da Conferencia dos Secretarios de Fazenda, ora reunida nesta capital, do memorial em que o sr Alvaro Paes, titular daquella pasta no Estado de Alagôas, formula suggestões no sentido de ser estabelecida a padronização dos orçamentos municipaes, como meio de facilitar os confrontos estatisticos e telegrammas do director geral do Departamento de Estatistica e Publicidade do Piauhy, communicando haver sido baixado, pela Interventoria Federal naquelle Estado, um decreto que manda adoptar em todas as agencias municipaes de Estatistica o regulamento-padrão estabelecido pelo I. B. G. E.; e do presidente da Junta Regional de Matto Grosso, scientificando da installação do Directorio do Conselho Nacional de Geographia, naquelle Estado.

Além dessas communicações, ainda foram levadas ao conhecimento da Junta numerosas outras, focalizando o crescente desenvolvimento que vêm tendo, nos ultimos tempos, os serviços estatisticos, em todo o paiz.

Na ordem do dia, voltou a ser objecto de attenção o censo geral a realizar-se em 1940, assentando-se providencias quanto á verba consignada, para aquelle fim, no orçamento da União.

Depois de tratados assumptos outros, relativos ao desenvolvimento dos trabalhos do Instituto, foram approvadas as "resoluções" referentes ao contracto de um technico para os seus serviços de contabilidade, que devem ficar, desde logo, convenientemente apparelhados para attender á escripturação racional dos vultosos encargos de thesouraria decorrentes da movimentação de fundos destinados ao custeio dos trabalhos censitarios, e á montagem das officinas graphicas do Instituto, na conformidade do que estabeleceu a letra "b" do artigo 4 do decreto n. 237, do sr. presidente da Republica, baixado em fevereiro ultimo.

Após, o dr. Teixeira de Freitas, secretario geral do I. B. G. E. apresentou um projecto de resolução, pela qual a Junta, dando cumprimento ao disposto no artigo 18 do decreto-lei n. 311, que dispõe sobre a systematização da divisão territorial da Republica, resolveu suggerir aos governos regionaes seja feita a publicação do actual quadro da divisão territorial das unidades federativas através de um decreto a ser baixado em fórma padronizada, para todos os Estados, tendo-se em vista a necessidade de uniformizar as medidas de execução daquelle acto legislativo.

Submetteu, ainda, o dr. Teixeira de Freitas, á approvação da Junta, o padrão a [illegible] proposto para os decretos-leis regionaes em apreço e o modelo do quadro a ser baixado [illegible] esses mesmos decretos, fixando a divisão do territorio [illegible] cada Estado.

Trocadas varias e opportunas suggestões, em torno do [illegible], deliberou, ainda, a Junta, por suggestão do secretario geral do Instituto, que se chamasse, particularmente, a attenção dos interventores federaes nos Estados para o encerramento, a 31 do corrente, do prazo para os decretos-leis regionaes que devem fixar o quadro ora em vigor da divisão administrativa e judiciaria dos Estados, com as simples alterações de [illegible] mia e categoria decorrente da prudente systematização geral introduzidas pelo diploma legislativo em apreço, até que, através, de novos actos, se fixe, em definitivo, o quadro territorial remodelado, que deve entrar em vigor a 1º de julho proximo afim de prevalecer, sem novas alterações, até 31 de dezembro de 1942.

— "Essa ultima medida — accentuou o secretario geral do I. B. G. E. — visou, a um só tempo, permittir, no quadro vigente, as alterações que as circumstancias já estiverem exigindo, e assegurar, em seguida, a estabilidade da divisão administrativa e judiciaria indispensavel ao preparo e execução dos trabalhos censitarios, facultando, ainda, á futura revisão do mesmo quadro, em 1942, os elementos de base colligidos pelo recenseamento de 1940."

Tomando conhecimento da exposição feita pelo dr. Teixeira de Freitas, a Junta approvou, unanimemente, a sua proposta, tendo sido enviados, hontem, aos governos estaduaes, pela secretaria geral do Instituto Brasileiro de Geographia e Estatistica, o padrão para os decretos-leis regionaes e o modelo do quadro a ser com elles baixado.

Antes de encerrar os seus trabalhos, a Junta approvou, ainda por unanimidade, um voto de congratulações com o [illegible] do Espirito Santo, pelo [illegible] fico trabalho, contendo expressivos graphicos e photographias, organizado, recentemente, pelo Departamento de Estatistica Geral daquelle Estado, focalizando, de maneira muito suggestiva, os principaes aspectos economicos, administrativos e sociaes da vida espiritosantense.

Dr. Oswaldo Barbosa

PROF. DE CLINICA MEDICA DA FACULDADE DE MEDICINA DO PARA'

Doenças do figado, estomago, pulmões e coração
Installações completas de electricidade medicas, raio X, alta frequencia, banhos hydro electricos e de luz, raios ultra-vermelhos e ultra-violetas.

EXAMES DE LABORATORIO

CONSULTORIO, 7 de Setembro, 135, 3.º and. 22-0598
RESIDENCIA — Rua Paulino Fernandes, 82 — Botafogo — 26-2281

QUICHOTE DE LA MANCHA

(De Miguel Cervantes)

(Continuação) (45)

— Se não se deixam ver, deixam-se sentir — disse Sancho — senão, que o diga o meu costado..

— Tambem o meu o poderia dizer — respondeu D. Quixote — mas não é indicio suficiente isto, para se crêr que o que se está vendo seja o encantado mouro.

Chegou o quadrilheiro; e achando-os a palestrar tão mão por mão, ficou suspenso. Verdade é que ainda D. Quixote estava de costas, sem se poder mover de moido e de emplastrado.

Acercou-se o quadrilheiro, e disse-lhe :

— Então como vae isso, bom homem?

— Se eu fosse a vós — respondeu D. Quixote — havia de falar mais bem criado. E' moda cá na terra tratarem-se assim os cavalleiros andantes, pedaço de madraço?

O quadrilheiro, que se viu tratar tão mal por uma figura que tão pouco inculcava, não o póde levar á paciencia, e levantando a candeia com todo o seu azeite, pregou com ella na cabeça a D. Quixote; de sorte que lha deixou muito bem escalavrada; e, como tudo ficou outra vez ás escuras, saiu immediatamente.

Disse o escudeiro então :

— Sem duvida, senhor meu, é este o moiro encantado; o thesouro tem-no elle guardado para outrem; para nós são só as murraças e as candiladas.

— Assim é — respondeu Don caso destas coisas de encantamentos, nem ha por que tomar raivas nem enfados com ellas que, por serem invisiveis e fantasticas não nos deixam ver de quem vingar-nos, por mais que o procuremos. Levanta-te, Sancho, se podes; chama o alcaide desta fortaleza e faz que me tragam um pouco de azeite, vinho, sal e rosmaninho, para o salutiphero balsamo, que em verdade me está parecendo que bem necessario me é agora, porque me corre muito sangue da ferida que me fez o fantasma.

Levantou-se Sancho com grande dor dos ossos, e foi ás escuras para onde o vendeiro era; e encontrando-se com o quadrilheiro, que estava de orelha alerta, a ver se pescava que demonio viria a ser o seu inimigo, lhe disse :

— Senhor, quem quer que sejaes, fazei-nos favor de nos dar um pouco de rosmaninho, azeite, sal e vinho, que é preciso para curar um dos melhores cavalleiros andantes que ha no mundo, e que jaz naquella cama mal ferido por mão do mouro encantado que se acha aqui.

Quando o quadrilheiro tal ouviu, teve-o por homem falto de siso; e, porque já começava a amanhecer, abriu a porta da taberna, e, chamando pelo dono da poisada lhe disse o que aquelle bom homem queria.

Arranjou-lhe tudo o vendeiro, e Sancho o levou a D. Quixote, que estava de mãos na cabeça queixando-se da dor da candilada, que todavia lhe não tinha feito senão dois galos algum tanto crescidos; e o que elle cuidava ser sangue era unicamente suor, que lhe escorria, pela affIição da passada tormenta. Em summa, Don Quixote recebeu os ingredientes, e delles misturados fez uma composição, cozendo-os por um espaço bom, até que entendeu acharem-se na conta.

Pediu algum vidro para deitar a mistela; e, não o havendo na venda, lançou-a numa almotolia de folha, que servia para azeite, e de que o hospedeiro lhe fez presente. Sobre a almotolia rosnou o fidalgo mais de oitenta Padre-nossos, e outras tantas Ave-Marias, Salve-Rainhas, e Credos; e a cada palavra ia uma cruz a modo de benção A tudo aquillo assistiam Sancho, o vendeiro e o quadrilheiro; o arrieiro, esse já andava trastejando no serviço dos seus machos.

Feito isto, quiz D. Quixote experimentar a virtude que elle imaginava no seu balsamo precioso; e poz-se a beber o sobejo que tinha ficado da almotolia; daquillo que ainda havia na panella, em que se fizera o cozimento, quazi meia canada. Tanto como acabou de beber, começou a vomitar de maneira que nada do que tinha no estomago lhe ficou dentro; e, com as ansias e afflições do lançar, veio-lhe um suor copiosissimo, que o obrigou a pedir, que o embrulhassem e o deixassem só.

Assim lho fizeram, e adormeceu para mais de tres horas, ao cabo das quaes despertou, e se sentiu aliviadissimo do corpo, e a tal ponto melhor do seu quebrantamento, que se julgou são; pelo que ficou inteiramente convencido de que havia atinado com o balsamo de Ferrabrás, e podia dali em diante metter-se em quaesquer rixas, pendencias, e batalhas, sem medo nenhum por mais perigosas que fossem.

Sancho Pança, que tambem teve por milagrosa a melhoria do amo, pediu-lhe, que lhe desse a elle o que sobrava da panella, que não era pequena quantidade. Concedeu-lha Don Quixote; e elle, pegando-lhe com as mãos ambas, com toda a fé e boa vontade arrumou-a

(20-3-938) (Continúa)

a pagina de Madame

PARA O CALOR — 1) Lindo vestido em linho branco com salpicos verdes. 2) Tambem em linho pode ser feito este, tendo como enfentes flores bordadas á mão

TOALHAS DE MESA

Branca	1,40 por 1,00	4$900
"	1,50 por 1,40	8$900
"	2,00 por 1,40	11$800
Côres	1,50 por 1,40	14$800
"	2,00 por 1,40	14$500
"	2,50 por 1,40	16$900

GUARNIÇÕES

Chá 1,40x1,40 - 6 g.	15$900
Chá 1,40x1,40 - 6 g	19$800
Jantar 1,40x140 g..	14$800
Jantar 1,80x1,40, g..	18$500

ATOALHADOS

Côres ou branco, m.	3$700
Branco, super. m. ..	4$200
Branco adamasc, m.	6$900

GUARDANAPOS

Chá, côres, meia dz..	2$500
Refeição meia dz .	4$500
Ref. damasc. ½ dz.	6$200

DIVERSOS

Argolas galalith. a .	1$100
Esterinhas gal., jogo	7$900

Para a sua ★ ★ mesa ★ ★

SANDWICHES EM ROLINHOS

Parta 1 pão de fôrma em fatias, de alto a baixo. Amasse 1 latinha de paté de foie-gras com manteiga, passe uma camada sobre os quadrados, enrole cada um copo canudinho, aperte para não desenrolar e apare as pontas. São muito interessantes.

PUDIM DE SEMOLINE

3|4 de litro de leite, 100 grs. de semoline, 75 grms. de assucar, 3 ovos, casca ralada de limão.

Ferve-se o leite com um pouco de sal, põe-se dentro a semoline e vae-se mexendo por mais uns dez minutos.

Junta-se então o assucar, as gemmas e a casca de limão, deixa-se esfriar um pouco e addicionam-se as claras batidas em neve. Põe-se em fôrma untada, e leva-se ao fogo em banho-maria, para cozinhar até formar uma crosta alourada.

Serve-se com calda de frutas.

CREME DE LIMÃO

2 colheres das de sopa de manteiga, 125 grms. de farinha de trigo, 1 litro de leite, casca ralada de um limão, 2 colheres das de sopa de assucar, 4 ovos e uma pitada de sal. Mistura-se a farinha com a manteiga, o assucar, o sal, o limão ralado e o leite; cozinha-se até se obter um minguáo liso, retira-se a caçarola do fogo, deixa-se esfriar um pouco; juntam-se então as gemmas e as claras batidas, põe-se em fôrma untadas e leva-se ao forno por espaço de 30 a 40 minutos.

Serve-se com morangos frescos, assucarados.

SALADA BELGA

Cozinha-se um aipo em agua e sal e corta-se em rodellas de 1|2 cm. de grossura. Sobre cada rodella, passa-se um pouco de mayonnaise misturada com paprika e arumam-se as mesmas sobre um pratinho. Sobre o aipo, dispõe-se uma camada de salada de chicoria que se cobre com um pouco de mayonnaise.

Por fim, vae uma camada de pêras cortadas em rodellas bem finas.

OVOS RECHEADOS A' ITALIANA

Cozinham-se, como de ordinario, 6 ovos frescos. Cortam-se longitudinalmente ao meio.

Tiram-se as gemmas, que se esmagam com uma colher de molho Bechamel, um pouco de miolo de pão, sal, uma pitada de pimenta do reino, uma pimenta malagueta e duas gemmas cruas. A' parte, refogam-se em manteiga, tudo muito picadinho, uma cebola, alguns cogumelos de conserva e salsa. Juntam-se estas duas preparações. Recheam-se os semi-ovos; polvilha-se de farinha de rosca. Levam-se ao forno em bandeija amanteigada. Antes de servir rega-se-o todo com molho.

CROQUETES DE AVEIA

200 grs. de aveia, 120 grs. de farinha de rosca, 1 a 2 colheres de farinha, 2 ovos, 1 cebola, 1|2 litro de agua, sal, pimenta e gordura. Põe-se a aveia com agua a ferver. Deixa-se esfriar. Juntam-se-lhe farinha, sal, pimenta, farinha de rosca, cebola e os ovos batidos.

Mistura-se tudo muito bem e com a massa formam-se bolinhos que se fregem em gordura quente. Estes "croquetes" vão bem com salada.

BATATAS COM MOLHO PARDO

Põem-se algumas batatas para cozinhar em agua e sal. Numa caçarola, refoga-se uma cebola picada em gordura quente. Accrescenta-se então 1|2 colher de farinha que se deixa corar bem. Junta-se um pouco de agua fria e deixa-se ferver por dez minutos.

Neste molho deitam-se as batatas cortadas em rodelas, uma colher de vinagre ou caldo de limão. Serve-se.

BOLO DE XUXU'

Descascam-se os xuxús, picam-se e cozinham-se em agua e sal. Passam-se no passador. Accrescentam-se-lhes 2 ovos, uma colher de manteiga, 1 colher de maizena ou farinha de trigo e um pouco de leite. Mistura-se tudo muito bem e põe-se em uma fôrma untada com manteiga que se leva ao forno.

Quando estiver assado, vira-se sobre um prato e serve-se quente.

SOPA DE ABOBORA

Prepara-se um caldo de carne. Deitam-se nelle pedaços de abobora descascada e deixa-se ferver tudo até que a abobora fique molle. Passa-se então o caldo por uma peneira e leva-se novamente ao fogo. Pouco antes de servir, accrescenta-se-lhe uma chicara de leite frio, no qual se dissolveu uma colher de maizena ou farinha de trigo. Mexe-se bem a sopa até levantar fervura e serve-se com quadradinhos de torradas ou de ovo cozido.

PUDIM DE QUEIJO

4 ovos batidos com 10 colheres das de sopa de assucar. Bate-se como para pão de Lot e junta-se 25 grs. de queijo duro ralado, 2 colheres das de sopa de farinha de trigo e 1|2 litro de leite. Mistura-se tudo bem, côa-se 3 vezes em peneira fina e assa-se em banho-maria em fôrma untada com assucar levemente queimado.

MONTE BRANCO

500 grs. de amoras vermelhas, assucar, 5 a 10 morangos grandes, 6 cascas de suspiros, 1|2 litro de creme Chantilly.

Polvilham-se com assucar as amoras lavadas. Depois de uns 20 minutos põem-se os suspiros em um prato, e arrumam-se com as amoras. Põe-se no centro, em pyramide, o creme Chantilly e guarnece-se á roda com os morangos passados no assucar.

BANANAS ENROLADAS

400 grs. de farinha de trigo, 60 grs. de Manteiga, 60 grs. de assucar, 2 ovos, 1 gemma, 1 pitada de sal e um pouco de rhum. Com esses ingredientes faz-se uma massa que se deixa descansar durante 1 hora. Estende-se na grossura de 2 millimetros e cortam-se pedaços rectangulares de tamanho que comporte enrolar uma banana em cada um. As bananas descascadas passam-se em assucar com canella e enrolam-se na massa, cujas extremidades se apertam. Fritam-se em bastante banha quente e polvilham-se com assucar.

BOLAS DE NEVE

50 grs. de manteiga, 180 grs. de farinha de trigo, sal, casca de limão, 4 ovos, assucar ou essencia de baunilha.

Ferve-se a manteiga com 3|10 de litro de agua, põe-se a farinha, o sal e a casca de limão e vae-se juntando depois de 1 minuto os ovos, um a um, mexendo-se cada vez até se obter uma massa lisa e consistente.

Com uma colherinha vae-se pondo esta massa em gordura quente, fritando-se dos dois lados até formar uma côr alourada.

Deixa-se seccar sobre papel mataborrão e polvilha-se com assucar refinado.

REGINA HOTEL

Flamengo, proximo aos banhos de mar, rua Ferreira Vianna 29, telephone e agua corrente em todos os aposentos, appartamentos com banho proprio, modernas installações de banho de duchas, bem montado salão de barbeiro e orchestra diaria. Preços modicos. Endereço telegraphico:

REGINA. TELEPHONE: 25-3752

Dois interessantes vestidinhos para o verão...

PARA O VERÃO — Interessantes vestidos em linho branco guarnecidos de pospontos

ÁS LEITORAS

Desejando algum conselho que se prenda ao assumpto desta Secção, queiram dirigir-se, por carta, á *Mlle. EGLÉE*

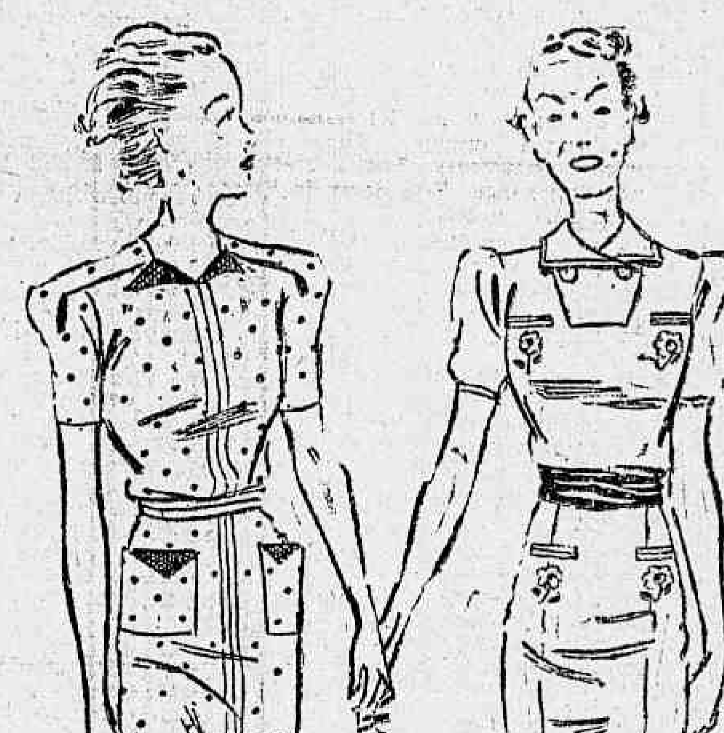

1 — Vestido em "toile de soie" branco, faixa e botões vermelhos. 2 — Duas peças em linho "Rodier" branco, blusas bordadas em cores

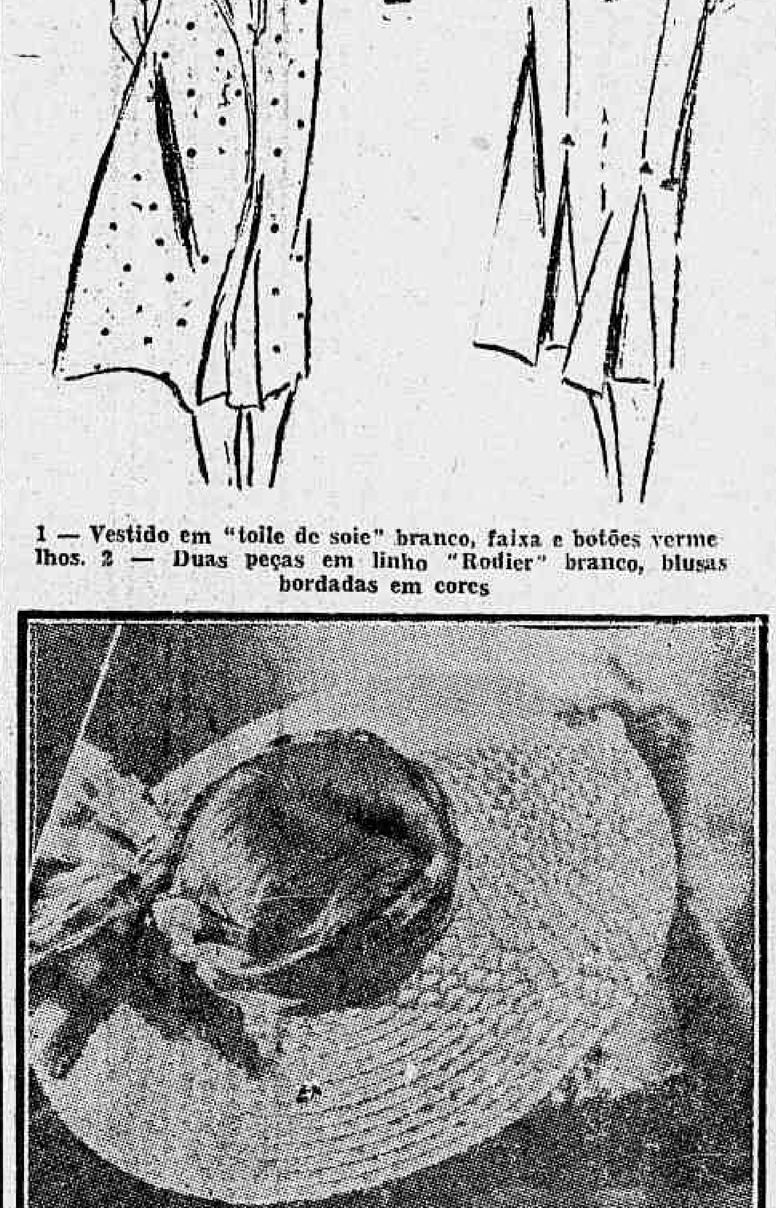

Chapéo em palha brilhante natural guarnecido de fita tafetá azul e branco

A Gricultura e Criação

Variola Aviario ou Epithelioma Contagioso das Aves

"Bexiga", "Boba", "Pipoca", "Cavoço"

Por AMERICO BRAGA

ASSISTENTE-CHEFE DO INSTITUTO BIOLOGICO ANIMAL

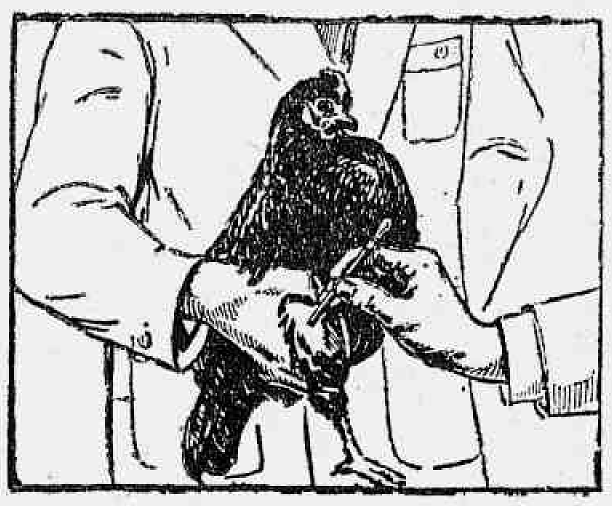

Methodo pratico para vaccinação das aves — Diphteria da forma ocular na gallinha

O epithelioma contagioso está disseminado no Brasil, do Norte ao Sul. Parece ser licito acreditar que esta doença exista no paiz ha muitos annos, disseminando-se com o augmento dos novos povoados. Vimos o epithelioma contagioso ha 35 annos no Pará e no Amazonas; mas as pessoas idosas referem-se á sua presença desde cerca de 70 annos atrás. De resto, na Europa, a variola aviaria é das doenças mais espalhadas, (desde 1860, quando foi notificada) bem como na America do Norte.

Contribuiu muito para o disseminio, em começo, a ignorancia do agente causador, hoje qualificado no grupo de "virus" filtraveis, e depois a inefficiencia dos methodos prophylaticos postos em prova.

A descoberta de que o "virus" da diphteria aviaria é o mesmo do epithelioma contagioso (Max A. Sicker, Cannowath, Nelenhutd & Mantenpel, Shmith, Sigwart, Ratz, Betegh, etc) facilitou grandemente a systematização dos estudos immunologicos sobre a doença em apreço não obstante acreditarem muitos investigadores na existencia de uma diphteria aviaria impectuosa sem relação etiologica com o epithelioma (Ulenruth de Mantenffel etc.)

Na ignorancia da causa determinante e em desconhecimento nos meios prophylaticos e therapeuticos, os criadores nada podiam realizar de efficiente para combater a doença e dahi a grande area de disseminação do virus, que hoje enseja longos prejuizos em todo o mundo. Estes prejuizos ascendem annualmente, no Brasil, a muitas centenas de contos de réis, além de constituirem empeço consideravel ao desenvolvimento da avicultura entre nós e tambem embaraço á melhoria zootechnica dos nossos aviarios.

A symptomatologia do epithelioma contagioso das gallinhas é por demais conhecida de todos para que com ella se perca tempo em descrevel-a. Os "caroços", "pipocos" ou "bexigas" resultantes da hyperplasia epithelial da pelle constituem o grande elemento de diagnostico. Estes nodulos epitheliomatosos têm sido muito estudados pelos histo-pathologistas, porém, a discripção dessas investigações não cabe em trabalho como o presente.

A propagação do epithelioma contagioso se dá pelo contagio directo. Além desse modo a transmissão póde ser feita por meio dos mosquitos, conforme as experiencias de Rivers e collaboradores nos Estados Unidos e Oliveira Castro no Brasil. Este autor conseguiu a transmissão por meio do "Culex fatigans" (mosquito domestico commum). Com essas experiencias tinha-se o direito de não aceitar os resultados da propagação pelo contagio directo obtidos pelos autores que, não contando com a transmissão pelos mosquitos, não eliminaram, em suas experiencias, tal fonte de propagação. No emtanto Bos, recentemente, provou, cercando-se dessas precauções, que o contagio directo é perfeitamente possivel. Por conseguinte, embora esteja estabelecida a transmissão da variola aviaria por meio de certas especies de mosquitos e moscas picantes, não se deve exaggerar a importancia desse methodo de transmissão, em detrimento do outro.

Os autores que obtiveram a transmissão pelo mosquito dividem-se em dois grupos, um dos que admittem apenas um papel mecanico na transmissão (Rivers, etc.) e outro dos que [illegible] inclinados a concluirem [illegible] seja esse o processo natural da transmissão, (Oliveira [illegible], etc.). Estando fóra de [illegible] o papel do mosquito na [illegible] — seja natural, [illegible] puramente mecanica [illegible] pulverizar [illegible] com os in[illegible] contra os [illegible] aves do[illegible] transmis[illegible] são [illegible]

Como medida preventiva, não se deve introduzir no aviario, sem previa quarentena, aves recem-adquiridas. A invasão dos aviarios pelos pombos vindos de logares distantes, tambem offerece perigo e, contra essa invasão, a luta torna-se mais difficil, razão pela qual urge lançar mão das vaccinas, a titulo prophylatico.

Nenhuma prova demonstrou a existencia de "portadores de virus", isto é, aves curadas que continuam a abrigar o virus espalhando-o nos aviarios.

Até bem pouco estava assentado que o virus da variola aviaria e o da vaccina ("cowpox") eram immunologicamente differentes, mas não pode o primeiro ser immunologicamente distinguido do virus da variola do pombo.

Matsumura, entretanto, provou que:

1) O virus da vaccina ("cow pox") é facilmente "gallinisado" por passagem nas gallinhas.

2) O virus do epithelioma pode tambem ser "vaccinisado" por passagem no coelho (testiculo e pelle).

3) O virus da vaccina, assim "gallinisado", volta ao virus original da vaccina, por passagem no coelho.

4) O virus do epithelioma, "vaccinado", corresponde exactamente ao virus da vaccina, quanto a seu poder pathologico para os coelhos e pode produzir os corpusculos de Guarnieri se é inoculado na cornea dos mesmos. De outra parte, o virus da vaccina "gallinisado" não pode ser distinguido do epithelioma na sua acção sobre as aves, e perde a propriedade de produzir os corpusculos de Guarnieri.

5) Segundo os factos aqui mencionados, parece muito provavel admittir que os virus da vaccina e do epithelioma são apenas variedades da mesma especie, como Toyoda já estabeleceu.

Não obstante haver affinidade immunologica do virus da variola da gallinha com o do pombo parece que o do pombo seja o resultado da adaptação especifica, profundamente differente do da gallinha.

Até bem pouco tempo, a despeito de grande numero de trabalhos realizados no sentido de preparar uma vaccina inocua e efficaz, os resultados não foram satisfactorios. O virus morto não confere a protecção e o virus vivo (da gallinha), seja elle modificado pelos processos physicos ou chimicos, é incerto e perigoso em sua acção para ter valor pratico (Doyle).

Na America do Norte, affirmou Johnson no XII Congresso Internacional de Medicina Veterinaria, a vaccinação por meio do virus da variola do pombo dá apenas resultados parciaes e, por esta razão, não pode ser recommendado para a vaccinação como unico meio de prophylaxia da variola aviaria. Ali se applica, ainda de modo não generalizado, a vaccina preparada com o virus da variola da gallinha, que se tem mostrado prejudicial á postura e enseja, por vezes, larga mortandade.

Não sabemos a proveniencia do virus com que Johnson trabalhou. Nós trabalhamos com o virus original Doyle, gentilmente remettido por via area por esse nosso sabio collega do "Research Office, Veterinary Laboratory", do Ministerio da Agricultura da Inglaterra. Podemos asseverar que nossas observações desde 1929, quando principiamos a trabalhar no assumpto, primeiramente no Instituto Vital Brasil e depois no Instituto de Biologia Animal, confirmam os resultados favoraveis, obtidos na Europa —immunizando-se as gallinhas por meio desse virus contra a variola da gallinha.

A descoberta do virus da variola do pombo como agente antigenico (immunizante), pode-se dizer que resolveu a questão [illegible] que aqui realizamos — anteriormente, na Europa, por De Blieck e Heelsbergen, Doyle, etc. — mostram que as gallinhas inoculadas com a vaccina preparada com o virus do pombo ficam solidamente immunizadas contra a infecção natural e, parcialmente, contra a infecção artificial da variola das gallinhas. A immunidade se mostra cerca de 14 dias depois da vaccinação e tem duração por toda a vida economica das aves, principalmente em aviario infectado, sendo ella então reforçada pelo contacto das aves com o virus do solo.

As gallindas não protegidas e postas em contacto com outras, apresentando a variola provocada com o virus do pombo sobre a crista, na boca e sobre a pelle, não contraem a infecção. A vaccina não determina minima reacção geral, não influindo tampouco para diminuir a postura. Em muitas centenas de doses applicadas, nunca tivemos más noticias, seja insuccesso, seja accidente post-vaccinatorio.

Na Estação Experimental, em Deodoro, o dr. Sylvio Torres tem applicado experimentalmente a vaccina por nós preparada em centenas de pintos, sem ter registado falhas do produto, embora por varias vezes a variola tenha dizimado os gallinaceos da vizinhança.

Dizem o mesmo alguns de nossos assistentes, que vêm empregando a vaccina em aves nascidas nos seus terreiros.

Affirmam-n'o tambem innumeros avicultores, a quem têm sido entregue a vaccina para ser applicada a titulo experimental.

Está, pois, provado que possuimos no virus da variola do pombo um agente de valor para immunizar os gallinaceos contra a infecção natural da variola da gallinha.

A vaccinação é realizada esfregando-se o virus-vaccinico na pelle depennada (cuti-vaccinação, Besredka).

Tivemos necessidade de melhorar a vaccina, porque em pequenos pedaços, como primeiramente appareceu no commercio, não era possivel tritural-a, para a applicação. Depois de alguns mezes de estudos e tentativas, reduzimos, por technica e apparelhagem especial, o material vaccinante, em pó impalpavel que, facilitando a applicação da vaccina, evita as falhas devidas, não ao processo mas á imperfeita manipulação do producto. No pó assim porphyrizado e submettido ao vacuo, o virus conserva-se muito melhor do que nas placas de pelle cortadas e dessecadas.

Não paramos ahi as investigações. Actualmente preparamos, eu e meu assistente Antonio Martins, uma vaccina original, em lipoides extraidos da propria gallinha, onde o virus se conserva admiravelmente bem, mantendo toda a sua força vaccinante. Este processo tem ainda a vantagem de apresentar a vaccina prompta para ser usada, em estado liquido, dispensando manipulações demoradas e sempre defeituosas nas mãos leigas.

A vaccina assim preparada não contem glycerina, que actua contra o virus, acabando por matal-o. Provas comparativas da conservação do virus da variola do pombo em glycerina pura, glycerina a 50% de agua destilada, no liquido de Vallée e no meio lipoidico preparado pela nossa technica, deram-nos a convicção clara de que a vitalidade do virus é menor assegurada neste ultimo vehiculo.

Deante das provas de laboratorios e da copiosa observação favoravel ao methodo vaccinico que idealizamos, podemos aconselhar como precaução rotineira a vaccinação animal de todas as aves e a immunização dos pintos á medida que forem nascendo.

Uma vez que este methodo de prophylaxia se generalise, teremos sem duvida a opportunidade de vêr reduzida a minima importancia uma das mais prejudiciaes doenças da ornipathologia, que tão grandes embaraços traz a industria avicola, pela extensão das enzootias e das equizootias, pela virulencia que adquire de passagem em passagem e pelos seus effeitos avulsos ao estimulo daquelles que labutam na avicultura.

A APICULTURA

A apicultura para ser util e proveitosa, exige do agricultor conhecimento sufficiente e perfeito acatamento da vida e dos habitos da abelha — certeira avaliação dos recursos nectariferos — approximada previsão das epocas melliferas e finalmente, estudo dos methodos de criação e racional applicação technica aos tres outros factores, em harmoniosa combinação.

(De "Chacaras e Quintaes").

INFORMAÇÕES UTEIS

Os americanos dizem que as laranjas da Bahia, enxertadas em limeiras, são mais saborosas

---

A criação do carneiro Caracul visa exclusivamente a exploração da pelle dos carneiros recemnascidos. Elles nascem com o tosão, finissimo, anelado, cujo valor depende da época em que são sacrificados. Assim é que a pelle aproveitada logo ao nascer, fornece austracan considerado da melhor qualidade e bem pago pelas pelleterias.

As couves costumam ser atacadas por borboletinhas claras, quasi brancas, que parece pousarem nas folhas sem maiores inconvenientes. Essas borboletas são, porém, portadoras dos ovos que dão origem á lagarta das cauves.

Esta praga póde ser combatida com agua de fumo ou de sabão, pois no caso não se deverá empregar um veneno de ingestão, pelo perigo que correria o consumidor da couve ingerindo, por exemplo, folhas que houvessem sido pulverisadas com substancias como o arsenico.

AVICULTORES

Iniciamos a venda de pintos de 1 dia e ovos de incubação. Leghorn branca, Rhode Vermelhas e demais raças.

MISTURAS BALANCEADAS "PIRATININGA"

Inicial — Pintos de 1 a 30 dias.
Crescimento — 1 a 4 mezes.
Postura — Para gallinhas.

CHOCADEIRAS, CRIADEIRAS e apetrechos avicolas da afamada marca "São Paulo" — Unicos fabricantes:

SOC. COM. AGRICOLA LTDA.

Rua S. Pedro, 172 esq. Andradas — Phone - 23.3490 RIO

Granjas Reunidas Rio-Petropolis, S. A.

Gado hollandez, porcos Duroc-Jersey, coelhos das mais finas variedades, palmipedes gallinhas de todas as raças, productivas, procurem as "Granjas Reunidas Rio-Petropolis, S. A.", detentora dos maiores premios em todas as exposições a que tem concorrido: 104 premios na V Exposição Nacional de Pecuaria. Avenida Barão do Rio Branco, 2.380, Petropolis, e rua Edgard Werneck n. 219, Jacarépaguá, Rio.

Criação de canarios

Para se criar canarios com proveito é preciso se attender aos seguintes preceitos:

a) Ar fresco e puro, sem correntes;

b) Certa quantidade de raios solares, habitação clara;

c) Comida bôa e limpa; agua pura e filtrada;

d) Sementes sujas e molhadas devem ser evitadas, bem assim comida verde apodrecida ou demasiado murcha;

e) Gaiolas sujas e descuidadas, acarretam enfermidades e morte dos canarios;

f) Não é conveniente comprar alimentos baratos;

g) Guardar as comidas em recipientes bem fechados eabrigados da humidade e que sejam inaccessiveis aos ratos, baratas, insectos;

h) Peneirar as sementes, antes de dar aos canarios, afim de evitar o pó, as sujeiras e qualquer materia estranha;

i) A comida principal, é o alpiste. Esta semente se deve administrar só, nunca misturada com outras;

j) A mistura é sempre prejudicial, porque os canarios, procurando a que mais lhe agrada, esparramam toda a semente comem mais do que devem, o que muito os prejudica, por essa razão, as comidas devem se achar em recipientes separados;

k) As sementes que devem constituir a despensa dos canarios são: alpiste, sementes de coeza, sementes de linho, avela triturada, etc;

l) A semente que de preferencia deve ser dada é o alpiste, por ser mais nutriente e de facil digestão;

m) A semente de linho, é tambem proveitosa, principalmente nos climas frios e durante a estação invernosa. Esta alimentação é muito util, por dar á plumagem um certo brilho.

E preciso, entretanto, que se lhes proporcione espaçadamente e em diminuta quantidade.

Ovos Frescos de Granja

RECEBIDOS DIARIAMENTE DOS AVIARIOS FILIADOS A
COOPERATIVA DOS AVICULTORES

São vendidos nas seguintes casas:

SOCIEDADE COMMERCIAL AGRICOLA LTDA.
Rua São Pedro 172.
CASA DO OVO
Rua Duvivier 23, Copacabana.
CONFEITARIA COLOMBO
Rua Gonçalves Dias, 32/6.
CONFEITARIA VIENNA
Rua Copacabana, 209.
CASA MODELO
Rua Bolivar, 35 — Copacabana.
CONFEITARIA RIO-PARIS
Rua Copacabana, 709
CASA DA CRIANÇA
Rua Visconde de Pirajá, 484 — Ipanema
CASA DERBY
Rua Republica do Peru', 121.
CASA HEIM
Rua Republica do Peru', 115.
CASA BLUMENAU
Rua Republica do Peru', 91.
CASA CARVALHO
Avenida Rio Branco, 168.
CASA MALTA
Avenida Rio Branco, 159.
CASA LOPES FERNANDES
Rua Sete de Setembro, 101.
CONFEITARIA TIJUCA
Rua Conde de Bomfim, 346 — Praça Saens Pena
PANIFICAÇAO ROYAL
Rua Barão de Mesquita, 673 — Andarahy.
CASA IMPERIAL
Rua Voluntarios da Patria, 339 — Botafogo.
GURVITA
Rua do Cattete, 350.
CONFEITARIA OLINDINA
Rua Conde de Bomfim, 804 — Tijuca.
ARMAZEM E BAR SANTA ROSA
Rua Barão de Bom Retiro, 700 — Grajahu'.

Todas as informações serão prestadas na séde da Cooperativa, á Avenida Maracanã — Telephone: 28-6718

As colmeas feitas de caixas

Destas colmeas ha innumeros modelos, que, todavia, partem de um mesmo principio: poder deslocar os alveolos, e os transportar de uma colmea para outra.

Assim, para facilidade das operações, convem que todas as colmeias de um mesmo apiario tenham um só modelo.

São muito populares as colmêas Root, Layens, Coirnot e Dadant além de outras não menos boas.

Para fazer-se uma colmea de caixa é indispensavel haver um modelo perfeito; o estreante deverá copial-o em todas as minucias, sem que procure fazer quaesquer alterações, por pequenas que pareçam. Ha de ter em cima e aos lados dos quadros um espaço de 8 a 10 milimetros, e de 15 a 18, embaixo. Si os houver mais, as abelhas farão pequenos alveolos, em complemento; havendo de menos, ellas soldarão tudo com a propolis. Tambem o afastamento de um quadro a outro está sujeito a regras immutaveis. Não devem ser desprezados os conselhos de um agricultor veterano. Querendo-se ter o prazer de ver trabalhar as abelhas, sem comtudo, as perturbar, pode-se dispor algumas laminas de vidro á guiza de pranchetas superiores. Então é que a apicultura se tornará uma real distração.

OS QUADROS — Qualquer que seja o modelo adoptado, toda a colmea se compõe interiormente de quadros destacaveis. Para servirem de attractivo ou de ceva, empregam-se folhas de cêra estampada, que se fixam com arame especial. Neste particular, o apicultor neophito não se dispensará das explicações de um pratico. Encontrando assim cellulas já começadas, as abelhas têm apenas que continual-as. Por esse modo, conseguem-se alveolos bem regulares, evitando-se sobretudo, a super-abundancia de cellulas de machos.

A COLMEA DE LAVENS, que é horizontal, comprehende 18 a 20 quadros de 0,31 por 0,37 collocados uns após outros.

A COLMEA "DADANT" ou vertical, conta apenas 12 quadros de 0,27 por 0,42; quando for tempo da colheita pode-se-lhe sobrepor supplementos de meios quadros.

MARRECOS

Corredores Indianos, Pekim Campbell, Rouen, Topetudo hollandez: venda de reproductores de ovos e de marrequinhos de um dia: "Granjas Reunidas Rio-Petropolis S. A.", á rua Edgard Werneck, 219, Jacarépaguá.

Grande data para o jornalismo brasileiro

A A. B. I. E AS COMMEMORAÇÕES DO CENTENARIO DO FUNDADOR DO "DIARIO POPULAR"

A Associação Brasileira de Imprensa, adherindo á iniciativa da Associação Paulista de Imprensa de commemorar o centenario do nascimento de José Maria Lisboa, fundador do "Diario Popular", enviou á sua co-irmã de São Paulo o seguinte officio: "A Associação Brasileira de Imprensa quer significar pela presente o seu mais decidido voto de solidariedade e adhesão a todas as manifestações de homenagem da A. P. I. em memoria ao vulto inconfundivel da imprensa bandeirante que foi o jornalista José Maria Lisboa, fundador do "Diario Popular", e cujos serviços ao Brasil, e especialmente á classe jornalistica, tão justamente exaltareis no dia 13 do corrente. Expressando os meus cordiaes cumprimentos, subscrevome (as.) Herbert Moses, presidente."

QUER UM BRINDE?

Tome uma assignatura annual deste jornal por intermedio da "Eclectica". Av Rio Branco, 137-1.º andar e receberá um interessante e valioso brinde.

Peça á Eclectica a lista dos brindes e dos jornaes e revistas do Brasil.

Determinado o encalhe da chata "Ampola"

Achando-se a chata "Ampola", do Lloyd Brasileiro em precarias condições de conservação a Capitania dos Portos do Estado de Matto Grosso determinou o seu encalhe na localidade denominada "Corricho de Barranco Alto", em Porto Esperança. Fazendo-se porém necessaria a remoção da referida embarcação daquelle local o ministro da Marinha solicitou providencias ao titular da Viação no sentido de que a empreza proprietaria da "Ampola" proceda o seu desmancho, de conformidade com o disposto no decreto-lei 235, de 2 de fevereiro do anno ultimo findo, que regulou a remoção de embarcações naufragadas ou encalhadas e de cascos abandonados.

"EM BUSCA DA FELICIDADE"

E' O Cartaz De Amanhã No Alhambra — Um Film Cheio De Bom-Humor E Musicas «» «» «» Deliciosas «» «» «»

Um dos momentos musicaes do film da Ufa — Em Busca da Felicidade — Pils e Tabet cantam "Prends la route", um numero musical de successo. O film irá para a téla do Alhambra a partir de amanhã

Cine-opereta franceza realizada por Ploquin. Para divertir o publico e fazel-o esquecer o "fantasma da guerra". Historia inconsequente, narrada num tom pilherico e musical. O rapaz farrista. O pae severo. Uma "cavadora de ouro" e sua victima, um obeso banqueiro que gostava de viajar, mas, sem itinerario certo. A loura automobilista e o corretor de seguros. Personagens ligados pelo acaso numa estrada de rodagem, onde todos se encontram... Philosophia moderna illustrada pela "camera" ironica. O homem que vae a pé inveja o cyclista que passa, o cyclista olha despeitado para o motocyclista que lhe joga poeira, esse para o automobilista e o automobilista, em muitos casos preferiria ser pedestre. Circulo vicioso em nova edição á revelia de Machado de Assis. Mas não adeanta correr. Ahi é Lafontaine que entra em scena. Quando a cancella desce, o trafego é interrompido e todos os vehiculos, apesar da differença de força nos motores ficam no mesmo pé de egualdade.

"Em Busca da Felicidade" é, por todos os motivos, um film sportivo, cheio de ar livre, de situações maliciosas e muitas canções que o publico irá trautear ao sair do cinema, tal a simplicidade e belleza dos seus rytmos...

Os interpretes são: Pils, o rapaz farrista; Tabet, o agente de seguros; Calette Darfeuil, a "vamp"; Claude May, a loura automobilista e Alerme, o banqueiro que não gostava de saber para onde ia...

A estréa terá logar amanhã, no Alhambra. Trata-se de mais uma excellente producção distribuida por Ufa-Art Films.

Será Lançada, Brevemente, No Alhambra, A Grandiosa Producção Hespanhola "La Verbena De La Paloma", Do Novo Programma Serrador

Naturalmente só poderia caber a Francisco Serrador o lançamento no Brasil de "La Verbena dela Paloma" a grandiosa pellicula hespanhola da Cifesa que foi decalcada da celebre zarzuella, homonyma, de Ricardo de la Vega e Tomás Bretón. De longa data, Serrador vem lançando no mercado brasileiro as melhores e maiores realizações cinematographicas, entre as quaes, mui justificadamente, pode ser incluida a linda producção do Novo Programma Serrador, "La Verbena de la Paloma", dirigida por Benito Perojo, teve sua estréa feita na Hespanha em 40 cidades, ao mesmo tempo, em diversas regiões e seu lançamento constituiu o magno acontecimento da temporada cinematographica da immortal patria do Cid. Na capital argentina seu successo foi formidavel porque passou em 17 cinemas simultaneamente, e sua renda bruta subiu a varios centenares de milhões de pesos. Calcula-se em 40 milhões de pesetas o rendimento, até agora, obtido com este film hespanhol que, muito breve, teremos a satisfação de ver e de ouvir na téla do Alhambra.

HEIDER VILLARES SUCENA — J. ARAUJO VILLELA

ADVOGADOS

Patrocinam causas civeis e commerciaes adiantando custas — Representantes nos Estados. — Escriptorio: RUA OUVIDOR, 183-Salas 204-205. — Tel. 42-7802 e 42-6603.

Aos interessados do Interior do Concurso do DIARIO CARIOCA

Para que possam, com a maior brevidade, ser attendidos, queiram enviar-nos um enveloppe sellado, subscriptando o nome do concorrente, a rua, a cidade e o Estado.

PORTE SIMPLES . . $400

PORTE REGISTADO . 1$200

PORTE EXPRESSO . 1$600

Escrevam no enveloppe a palavra "Concurso" para serem attendidos promptamente.

DERMOL

Para os acidentes de toda hora, mesmo ferimentos pequenos, usando a tempo Dermol evita grandes perigos. O vidro duplo é mais economico.

BRASIL, PAIZ DOS BELLOS CONTRASTES e das Riquezas Prodigiosas

A LUTA DO HOMEM BRASILEIRO PARA CONSTRUIR A SUA CIVILIZAÇÃO

A suggestiva palestra do professor Preston James da Universidade de Michigan, ao microphone do Departamento Nacional de Propaganda

Occupou o microphone da Hora do Brasil o professor Preston James, da Universidade de Michigan, que pela terceira vez nos visita. Seria quasi desnecessario apresentar ao publico brasileiro o eminente professor, autor de uma obra classica no ensino superior dos Estados Unidos "An Outline of Geography" (Boston 1935), e de dezenas de artigos, numerosos dos quaes sobre o Brasil, publicados na "Geographical Review" e nos "Annals of the Association of American Geographers", de que o sr. Preston James é secretario nacional. As valiosas contribuições do nosso illustre hospede sobre as regiões cafeeiras "The Coffee Lands", "Rio de Janeiro e S. Paulo", "Bello Horizonte e Ouro Preto", constituem verdadeiras monographias que justificam o titulo que o prof. James a si proprio conferiu de representante officioso do nosso paiz na America do Norte.

Foi a seguinte a palestra do dr. Preston E. James: "Na qualidade de geographo estudioso dos paizes da America Latina e especialmente do Brasil, creio que poderia ser qualificado como representante officioso desses paizes nos Estados Unidos. E' minha profissão observar como os latino-americanos estão construindo as suas civilizações com os recursos dos seus proprios territorios, e divulgar esses conhecimentos na cathedra e pela penna. Durante as duas ultimas decadas a Universidade de Michigan, situada em Ann Arbor, nas proximidades de Detroit, tornou-se importante centro de estudos latino-americanos. Varios professores dedicam o melhor do seu tempo aos varios dominios dessa actividade. O prof. Max Handman, que tambem se encontra actualmente no Rio de Janeiro, é especialista nos aspectos sociologicos e economicos deste continente; o prof. Arthur Aiton é o nosso historiador, cujos estudos versam sobretudo sobre o terreno colonial hespanhol; o prof. Julio del Toro tem a seu cargo cursos de literatura da America Latina, e o prof. Dudley Phelps tem estudado especialmente o campo do commercio internacional. Durante os mezes de julho e agosto de 1939 manteremos um instituto especial de Estudos Latino-Americanos, e contamos poder incluir mais alumnos procedentes dos paizes latino-americanos na nossa Faculdade.

Esta não é a minha primeira visita ao Brasil. Em 1921 tive occasião de percorrer rapidamente S. Paulo e o Rio de Janeiro; em 1930 e 1931 fiz nova permanencia muito mais longa. Mas cada vez que chego de novo a esta bahia penetra-me renovada emoção. Em nenhuma outra parte do mundo se encontra repetição de tal belleza. As montanhas escarpadas, as brancas praias em fórma de crescentes, o casario claro entre a vegetação luxuriante harmonizam-se para produzir um scenario de encanto inegualavel. Mas a emoção que se apodera de mim é causada mais pela comprehensão daquillo que o quadro representa do que pela sua mera belleza. Não vejo apenas uma pintura terminada e posta definitivamente na sua moldura: vejo a passagem de um film que começa ha mais de quatrocentos annos e ainda se acha muito longe da conclusão. A principio havia o velho Rio de Janeiro estendido junto ás fraldas do Morro do Castello, isolado por pantanos e praias recobertas de rhizophoraceas. Depois, em 1690, surgiu o despertar do pequeno porto com o afluxo do ouro de Minas Geraes. Porém mesmo quando o imperador chegou ao Rio de Janeiro, em 1808, a cidade estava muito longe de ter a belleza de hoje. Começara apenas a obra de saneamento dos pantanos; as ruas, segundo as estações, apresentavam-se recobertas de poeira ou de lama, sem illuminação á noite. Os mosquitos transmittiam febres e as praias invadidas por arbustos marinhos em nada se pareciam com as de hoje, polidas, cuidadosamente tratadas. Mais tarde, logo depois do despontar deste seculo vieram as extraordinarias series de serviços publicos que levaram á extincção dos terrenos alagadiços, á abertura da Avenida Central através da velha cidade, á construcção do novo quebra-mar, e mais recentemente ao arrazamento do Morro do Castello. A criação do Rio de Janeiro moderno saido da cidade de 1900 constitue uma das mais notaveis realizações.

Mas esta realização mesma é reflexo de conquista mais profunda; é o reflexo de longa luta para esculpir uma civilização nesta grande terra, se fazer recuar, passo a passo, as fronteiras do sertão. A terra brasileira não pode produzir as suas riquezas com excessiva facilidade. E' terra que contém os maiores recursos, mas difficilmente combinados. No Brasil encontram-se alguns dos mais bellos portos naturaes do mundo, a mais longa rêde fluvial navegavel do mundo, algumas das maiores quédas de agua do mundo, e Minas Geraes, as maiores reservas mundiaes de minerio de ferro. E entretanto, sob o ponto de vista da civilização moderna esses consideraveis recursos ainda não foram convenientemente arranjados. O porto do Rio de Janeiro recosta-se nas faldas escarpadas de uma linha de montanhas que tornam difficil a ligação do porto com essa parte do hinterland. Os mais longos rios navegaveis correm através territorios em que o coefficiente da população é por vezes inferior a um habitante por kilometro quadrado. As grandes quédas do Iguassú e do Paraná ainda estão distante dos possiveis mercados de energia electrica. Os ricos depositos de ferro encontram-se numa região desprovida de jazidas carboniferas. Os recursos são realmente formidaveis, mas por vezes pouco se combinam. E' certo que os sertões do Brasil não se abandonam facilmente á penetração dos pioneiros, mas offerecem a perspectiva das mais brilhantes recompensas áquelles que tiverem a fortaleza de animo e a força de superar as difficuldades.

Vista contra o fundo da terra — como um geographo deve encarar o progresso da humanidade — a evolução do Brasil, resumida de modo tão flagrante nas suas grandes cidades, assume profunda significação. E eu não posso sentir-me senão optimista a respeito do grande futuro do Brasil. Um dos problemas mais serios do momento talvez seja o do fornecimento da alimentação. Alexis Carrel accentuou que nós somos em notavel proporção o reflexo daquillo que comemos. O regime alimentar correto augmenta a saude e a energia. Neste ponto os recentes estudos do professor Josué de Castro mostram que mesmo entre as classes mais elevadas a alimentação é por vezes deficiente. E' difficil separar as condições sanitarias, fornecimento da alimentação e o clima tropical; mas pode muito bem ser que se haja attribuido importancia exaggerada á questão do clima, e descurado a questão alimentar. Estes problemas, entretanto, estão sendo vigorosamente atacados tanto por estudiosos dessas questões como pelos estadistas. Desde a minha chegada ao Brasil tenho tido opportunidade de entrar em contacto com numerosos brasileiros que, nos seus postos de governo, ou nas Universidades, ou nos seus empreendimentos particulares trabalham todos, do modo mais diligente e intelligente, para dar aos diversos problemas do Brasil a solução exacta que requerem. Na ultima semana tive o prazer de encontrar uma figura do maior realce na vida politica do Brasil, o embaixador dr. Oswaldo Aranha. Com homens como este para desbravar o caminho e assegurar a direcção, os seculos vindouros não deixarão de assistir á plena eclosão da civilização brasileira que já se apresenta sob tão auspiciosos inicios."

PARA SUSPENSÃO OU FALTA DE MENSTRUAÇÃO. Dist. Allemã.

A' VENDA NAS PHARMACIAS E DROGARIAS

A illuminação feérica da nova Escola Naval

Os engenheiros navaes encarregados da installação electrica da Escola Naval, sob a chefia do capitão de mar e guerra do mesmo quadro, Luiz Augusto Pereira das Neves, realizaram ante-hontem, á noite, naquelle estabelecimento de ensino, a primeira experiencia com a illuminação dos compartimentos, experiencia esse que foi coroada de pleno exito. O espectaculo offereceu ao publico desta e da vizinha capital do Estado do Rio um aspecto maravilhoso, pois que toda a ilha de Willegaignon ficou destacada sobre o nivel, feericamente illuminada.

DOENÇAS DO ESTOMAGO, INTESTINOS, FIGADO E NERVOSAS — RAIOS X — PROF. RENATO SOUZA LOPES—Regimes dieteticos. Obesidade, Diabetes S. José, 83 - 6.°, Tel. 22-7227.

Casa Guiomar

CALÇADO "DADO"

FOI, E' E SERA' A MAIS BARATEIRA DO BRASIL, LANÇA NO MERCADO NOVIDADES DE SUA CRIAÇAO

35$000 Elegantes e finos sapatos em superior pellica preta, ou marron, com lindo laço da mesma pellica, salto mexicano.

38$000 Lindos e modernos sapatos em superior pellica azul, preta, marron ou naco branco, com lindo enfeite do mesmo couro, salto Luiz XV, alto.

Finas e modernas alpercatas em superior naco branco, lavavel, e superior pellica envernizada, preta ou pellica marron com linda pala furada — de 18 a 26, 16$000; de 27 a 32, 18$000

Remettem-se gratis catalogos illustrados

Porte: sapatos 2$000
alpercatas. 1$500

JULIO N. DE SOUZA & C.

Avenida Passos, 120 — Rio
Telephone: 43-4424

LIVRARIA BOFFONI — Rua Chile, 1

PREÇOS DA LIVRARIA BOFFONI

L'OFFICIEL (grandes modelos para costureiras) ..	15$000
HARPER'S BAZAAR	15$000
LA FEMME CHIC	10$000
FEMINA	10$000
VOGUE (americano ou francez)	10$000
VOTRE BEAUTE'	9$000
LE JARDIN DES MODES	7$000
FRANÇOISE	7$000
VOICI LA MODE	6$000
MODE ET TRAVAUX	6$000
REVUE DES MODES	5$000
LA MODE CHIC	5$000
COQUETTE	5$000
LA FEMME ELEGANTE	5$000
RECORD	5$000
MON OUVRAGE ET MADAME .. .. .. cada	1$200

Desconto de 10 % para as sras. costureiras nos figurinos semestraes.

Moveis-CASASAMPAIO

Dormitorios para casal de 480$ a 1:200$000
SALA de Jantar de 300$000 a 1:700$000

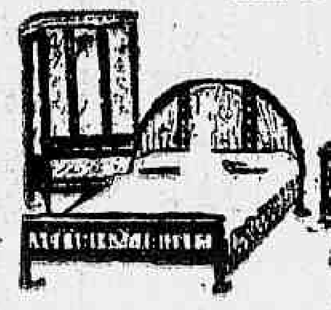

grupos estofados de ... 220$ a 350$. Trocam-se moveis antigos por modernos

á RUA RIACHUELO, 5 e 7

Visitem as exposições da

CASA SAMPAIO

Exposição de Viação e Obras Publicas

Reuniu-se no Ministerio da Viação, sob a presidencia do engenheiro Moacyr M. F. Silva, assistente technico do ministro Mendonça Lima, a commissão executiva da Exposição de Viação e Obras Publicas, commemorativa do 30° anniversario da actual organização do mesmo Ministerio, a realizar-se no proximo mez de maio.

Compareceram á essa reunião os engenheiros Sebastião Amarante, da E. F. C. B., Capistrano do Amaral, da Inspectoria das Estradas, Amaro Baptista, do Departamento dos Correios e Telegraphos; Alvim Schimmelpfeng, do Departamento de Portos e Navegação; Eloy Pontes Teixeira, do Departamento de Aeronautica Civil; Philuvio de Cerqueira Rodrigues, do Departamento de Estradas de Rodagem; Laerte Brigido, da Baixada Fluminense; Waldemiro Cavalcanti, da Inspectoria de Seccas; Luiz Bittencourt Menezes, da Inspectoria de Illuminação; Duarte da Rocha Vaz, do Lloyd Brasileiro; Gumercindo Penteado, da Secretaria de Viação do Estado de São Paulo; e srs. Léo Reiter, director geral da Exposição e Gerhardt Luckmann, do Departamento de Turismo da Prefeitura do Districto Federal.

Ficaram assentadas as providencias de ordem technica e administrativa necessarias á melhor representação possivel de todos os complexos serviços a cargo daquelle Ministerio, no certame que, sob o patrocinio do mesmo se vae realizar na Feira de Amostras, demonstrando ao publico tudo que foi feito no paiz sobre transportes, communicações, portos, correios e telegraphos, nos ultimos trinta annos de energias e actividades.

PRECISANDO DEPURAR O SANGUE

TOME:

Elixir de Nogueira

combate a SYPHILIS

EM TODOS OS PERIODOS

Sociedade de Geographia do Rio de Janeiro

"RIO DAS MORTES — CONTACTO COM OS INDIOS CHAVANTES" — CONFERENCIA DO PADRE HIPOLITO CHEVELON

Realizou-se, conforme fôra annunciada a conferencia sob o titulo acima, em continuação a já realizada em 8 do corrente mez, na séde da Sociedade de Geographia do Rio de Janeiro n. 54, 1° andar.

Com enorme e selecta assistencia, ás 20 horas, inicia os trabalhos o sr. presidente da Sociedade de Geographia do Rio de Janeiro, general Moreira Guimarães que convidou para tomarem parte na mesa as seguintes pessoas: dr. Sylvio Brito Soares, representante do ministro da Fazenda, capitão Diniz Ribeiro, representante do Serviço de Protecção dos Indios, coronel Raul Corrêa Bandeira de Mello e coronel Emilio Fernandes de Souza Docca; constituida a mesa, o presidente declara não se tornar necessario mais a apresentação do conferencista, o padre Hypolito Chevelon por já ser o mesmo bastante conhecido do illustrado auditorio, em seguida concedeu a palavra ao dignissimo conferencista, que, continua a sua palestra anterior, descrevendo interessantes aspectos do "Rio das Mortes" e habitos e costumes dos indigenas que habitam as suas margens, demorando-se durante longo tempo com referencias aos indios Chavantes, fazendo exhibição de films sobre tão interessante assumpto, terminando com prolongados applausos de toda a assistencia.

ADVOCACIA CRIMINAL, CIVEL E COMMERCIAL—Questões administrativas e fiscaes. Questões de direito estrangeiro e recursos ao Conselho de Contribuintes. Cobranças e liquidações. JACKSON GOMES DE SOUZA, advogado. (Edificio Rex). Rua Alvaro Alvim, 7 — Salas 1405 e 1406. Tel. 22-8730 — Rio de Janeiro.

Boletim da Secretaria Geral de Saude e Assistencia

Já está sendo distribuido pelo Orgão de Propaganda e Educação o n. 6 do Boletim da Secretaria Geral de Saude e Assistencia do Districto Federal. Organizado sob a direcção do professor Clementino Fraga, secretario geral, e secretariado pelo dr. Messias do Carmo chefe interino do Orgão de Propaganda e Educação, o referido numero apresenta na capa a gravura da nova séde da secretaria, o antigo legislativo da cidade. No texto variado, encontram-se trabalhos de merito realizados nos serviços da instituição municipal cuja benemerencia a cidade conhece, e subordinados aos seguintes titulos:

"Reorganização necessaria", pelo professor Clementino Fraga; "O Problema da Raiva no Rio de Janeiro", pelo dr. Oswino Penna; "Contribuição ao estudo dos kystos do ovario", pelo dr. Washington de Castro; "Estatistica do Serviço de Tuberculose", pelo dr. Francisco Lapport; "Fraturas do Omoplata", pelo dr. João Lourenço Corrêa do Lago; "As acquisições da moderna Psychologia", pelo dr. Nilton Campos; "Encarceramento do Utero gravido", pelo dr. Everaldo de Almeida Sampaio; "A clinica no conceito constitucionista" pelo dr. Silio Boccanera; "Dois pequenos instrumentos cirurgicos para suturas de urgencia em ponto separado: o autofio e o prensotomo", pelo dr. Bernardo Pinto Filho; "Urticaria pseudo-flegmonosa", pelo dr. Aguinaldo de C. Pereira Rego; "Vomitos incoersiveis na gravidez" pelo dr. Cid Ferreira Jorge; "Tratamento da columna vertebral", pelo dr. Milton Weinberger; "Actividades da Directoria de Saneamento", pelo dr Azurem Furtado; "Dia do Banhista", pelo dr. Ismael Gusmão; "A Argentina no combate á tuberculose", pelo dr. Merval Soares Pereira; "Movimento Estatistico de 1937", por dona Maria Paulina de Carvalho Barbosa; "Propaganda e Educação", pelo dr. J. Messias do Carmo, além de um capitulo de bibliographia sobre principaes artigos de revistas estrangeiras e a resenha dos livros da bibliotheca da Secretaria de Saude e Assistencia, installada no Orgão de Propaganda e Educação.

Dr. Water B. Moreira

Molestias de utero, ovarios, partos e operações

RES.: FERREIRA DE ANDRADE, 12 — Tel 29-3460

CONS.: ARCHIAS CORDEIRO n. 198-sob.

A Liga das Nações estuda o problema da alimentação

Proseguem normalmente os estudos technicos, empreendidos pela Liga das Nações, sobre os diversos aspectos do problema da alimentação, estudos esses iniciados em 1936 sob a direcção do Comité de Hygiene.

No decorrer de sua ultima reunião esse Comité tomou conhecimento dos relatorios que lhe foram apresentados pelos peritos a respeito de diversas questões technicas, taes como a da necessidade minima de vitaminas, de alimentos organicos, de gordura, proteinas, leite; a technica dos inqueritos sobre o consumo alimentar; os methodos proprios para a avaliação do estado de nutrição da infancia, etc.

O comité considera de particular importancia os esforços enviados no sentido de estender o estudo dos problemas da alimentação ás populações da Asia e dos paizes tropicaes.

Para garantir, nesse sentido, a coordenação necessaria, adoptou uma série de medidas.

Uma das questões em torno da qual se concentra a attenção do comité é a do valor nutritivo do pão e nos diversos paizes europeus. A composição desse alimento varia com effeito, consideravelmente de uma região para outra e dahi resulta que os inqueritos sobre o consumo alimentar dão muitas vezes resultados difficilmente comparaveis.

O comité de hygiene decidiu egualmente iniciar estudos sobre a repercussão das epidemias de febre aphtosa na economia rural e notadamente na producção, da distribuição e do consumo do leite.

UM PREDIO GRATIS

Offerecido aos collecionadores dos SELLOS ENCARNADOS. Peça hoje mesmo o seu mappa á Praça Tiradentes, 81 ou em qualquer casa commercial distribuidora de Sellos Encarnados. JORNAES VELHOS, GARRAFAS E VIDROS, VALEM SELLOS. Informações pelo telephone 22-6754.

SEGUNDA SECÇÃO -- 8 PAGINAS

Já A Partir De Amanhã Ann Sothern E Gene Raymond Estarão Vivendo Na Téla Do Rex Um Delicioso E Divertido Romance Em "ELLA TEM IT"

Gene Raymond e Ann Sothern, são os heróes da engraçadissima comedia da R. K. O. "Ella tem it" que o Rex vae exhibir amanhã

O cinema Rex exhibirá a partir de amanhã, a nova pellicula de Ann Sothern e Gene Raymond, o par romantico ideal que Hollywood possue "Ella tem it" é o titulo suggestivo dessa historia chela de situações alegres e divertidas e que dá opportunidade a Ann Sothern de apparecer-nos verdadeiramente deslumbrante, em "toilletes" ricas e elegantissimas, adornando a sua figura encantadora. Gene Raymond o "platinum-blonde", tem uma "performance" estupenda, confirmando mais uma vez todos os seus dotes de comediante fino. No elenco dessa comedia subtil da RKO Radio, apparecem os mais famosos "azes" de comicidade da téla, dentre os quaes, Billy Gilbert, Helen Broderick, Victor Moore, Parkyakarkus, Solly Ward, etc. que fornecem momentos de irresistivel humor. "Ella tem it" é uma comedia moderna e completa, pois a par de sua historia original e divertida, possue excellente tratamento, interpretações estupendas, boa musica, ambientes luxuosos, e a presença de um punhado de "astros" e "estrellas". Este é o quinto film da dupla que se tornou celebre pelas suas interpretações sinceras e convincentes, e como os demais, reveste-se de um humor subtil e de grande encantamento. O Rex exhibirá a partir de amanhã essa esplendida comedia da RKO Radio, que por todas as razões deve ser vista pelo fan carioca.

Somente James Cagney Poderia Domar Hollywood — Seu Novo Film "Domando Hollywood" E' Uma Prova Disso...

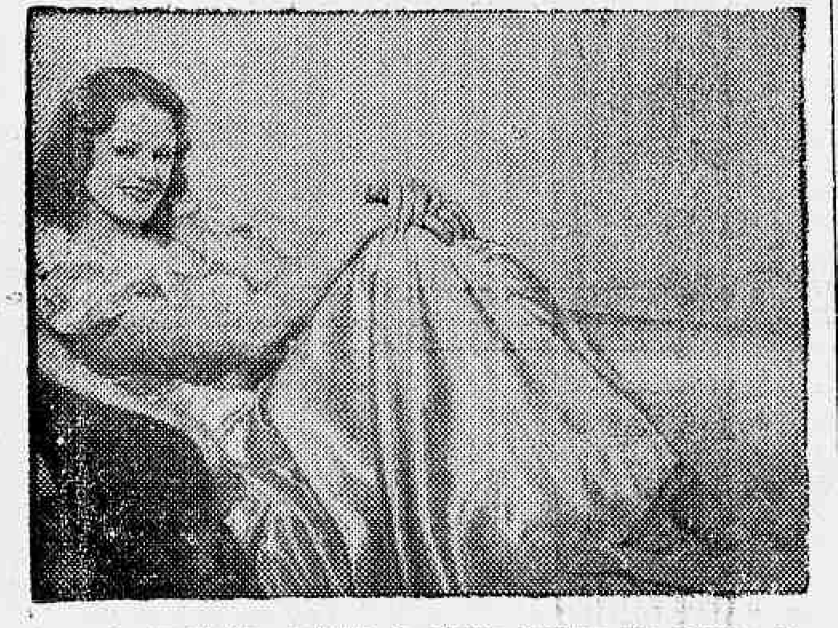

A encantadora estrella do cinema Yankee que veremos ao lado de James Cagney em "Domando Hollywood" que sera o cartão de visitas da Grand National a partir do dia 4 de abril no Palacio

Hollywood é uma cidade absorvente. Especie de areal onde todas as personalidades acabam sendo tragadas. Cidade sadica que se alimenta de nomes para a seguir lançal-os na valla commum do anonymato. Mas de quando em quando surgem personalidades fortes que se não deixam vencer pela capital do film. James Cagney é uma dellas, ou, por outra, a mais forte de todas.

Levou para Los Angeles o seu feitio proprio e não admittiu que os productores lhe impuzessem o "typo" que bem entendessem. Bom rapaz, mas habituado a lutar, tanto com o cerebro quanto com os punhos, acabou victorioso nos seus pontos de vista. E' talvez o unico actor que faz o que bem quer nos studios da California. Os magnatas do cine receiam o seu genio estourado, do qual têm sentido as consequencias, não poucas vezes. Tanto que resolveram aproveital-o em films que elevaram rapidamente Cagney ao "stardem", tornando-o a figura mais popular do cinema norte-americano. Agora James Cagney, farto de bancar o "G-man", o emprezario, o rixento, resolveu apparecer como dansarino. Expoz o seu projecto á Grand National e esta o approvou immediatamente, designando Victor Schertzinger, especialista no genero musicado, para dirigil-o. O resultado foi dos melhores. James Cagney em "Domando Hollywood", apparece como dansarino acrobatico dos melhores do cinema e canta varias canções com aquelle geito meio cynico que lhe conhecemos. Para contentar aos "fans", consente em brigar nalgumas sequencias, mas o seu "novo estylo" na certa será uma surpreza para quantos o consideravam o "brigão incorrigivel" da téla.

O film será estreado no Palacio nos primeiros dias de abril por apresentação da Internacional Films S. A. que é a empreza encarregada da distribuição dos films da Grand National no Brasil.

"MADAME WALEWSKA"

Aqui está, completo, o elenco do grande espectaculo de Greta Garbo e Charles Boyer que o "Metro" estreou sexta-feira ultima e que Clarence Brown dirigiu mediante adaptação de "Pani Walewska", o famoso romance de Waclaw Gasiorowsky, após cuja leitura, Greta Garbo desejou interpretar, tendo suggerido á Metro-Goldwyn-Mayer a pomposa versão cinematographica que agora o nosso publico está conhecendo.

Eis o elenco dirigido por Clarence Brown:

Greta Garbo
Charles Boyer
Reginald Owen
Alan Marshal
Henry Stephenson
Leif Erikson
Dame May Whitty
C. Henry Gordon
Maria Ouspenskaya
Claude Gillingwater
George Houston
George Zucco
Noble Johnson
George Givot
Scotty Beckett
Henry Kolker
Javan Bebedeff
Bodil Rosing
Lois Meredith
Oscar Apfel
Betty Blythe
George David
Dr. Ferid
Pasha Khan
Carlos de Valdez
Roland Varno
Robert Warwick
Ien Wulf
Jean Fenwick
Rosina Galli
Ralph Harolde
Vladimir Sokoloff.

Garbo, como se sabe, interpreta Marie Walewska, o grande amor de Napoleão Bonaparte, papel desempenhado por Charles Boyer.

Observa-se no elenco, num papel bastante secundario, Betty Blythe, que em tempo foi "estrella" de primeira grandeza, tendo feito films espectaculares como "A Rainha de Sabá", lembram-se?

Uma Opinião Valiosa Sobre O Film "Rainha Victoria"

(Transcripto da "Cine-Mundial", de Janeiro de 1938)

Anton Wallbrook e Anna Neagle em "Rainha Victoria" a super producção da R. K. O. que o Palacio nos dará muito breve

"Estupenda pellicula feita na Inglaterra e distribuida pela RKO Radio, que ha de constituir um dos maiores triumphos da cinematographia moderna e um exito sem egual em todos os paizes, sem distincção de raças ou crenças". E' a vida completa da grande soberana da Inglaterra, em suas phases mais importantes como mulher e como rainha, durante o longo periodo de sessenta annos de duração do seu reinado. O idilio e os seus amores com o principe Alberto, que foi seu esposo, e a união e comprehensão desse matrimonio exemplar através dos annos, é o que forma a base da pellicula, que precisamente por tratar dessa phase intima da rainha, é interessante. Tudo é bello, tudo real, tudo ajustado perfeitamente aos feitos e todo cheio de respeito e veneração pela incomparavel e serena mulher que serve de protagonista.

Quanto a interpretação não se poderia escolher nenhuma artista melhor do que a bellissima e serena AnnaNeagle para dar vida á figura de uma rainha joven e gentil, que vae convertendo-se pouco a pouco numa ancia dolorosa e veneran,que muitos de nós ainda recordam; nem tão pouco outro melhor do que Anton Walbrook para encarnar o principe Alberto, cheio de distincção, de arrogante belleza physica e de discrecção exquisita, em seu difficil cargo de esposo da rainha. A pellicula, sendo longa, se faz curta, por tudo o que de bello ella encerra."

O Dr. Generoso Ponce Fala Ao "Diario Carioca"

O VELHO "BROADWAY" DESAPPARECEU, EM SEU LUGAR VAE SURGIR UM DOS MAIS BELLOS CINEMAS DA CIDADE

Dr. Generoso Ponce chefe supremo do "Broadway Programma"

Num ambiente de trabalho intenso, o dr. Generoso Ponce observa o andamento das obras de transformação radical que está fazendo executar no seu cinema Broadway.

Levara-nos ali a curiosidade de conhecer em que consistem essas obras e o momento não poderia ser mais opportuno. Ali estava quem poderia, melhor do que ninguem, nos mostrar e dizer tudo o que desejavamos ver e saber.

Com um sorriso de amizade a illuminar-lhe a physionomia franca e intelligente o dr. Generoso nos estendeu a mão e, antes que fizessemos a primeira pergunta, foi logo dizendo:

"Veiu antecipar o prazer da surpreza que reservamos para o publico, não é verdade? Pois aqui estou para contar-lhe, com detalhes, como nasceu e como vae caminhando a idéa de remodelar o Broadway.

"Você sabe muito bem como o publico de hoje é exigente e, aliás, com razão. O Broadway não poderia ficar estacionado deante do movimento de progresso e conforto a pouco iniciado e que está revolucionando os cinemas da cidade.

"Logo que surgiram os primeiros aperfeiçoamentos, resolvi adoptal-os aqui. Esperei apenas o momento opportuno a época do verão forte e do carnaval.

"A principio pensei somente em installar apparelhos de refrigeração. Depois, estendi as vistas para o aspecto geral, para o mobiliario, para a téla, e decidi, num impeto, reformar todo o cinema, de alto a baixo, da frente aos fundos.

"Como você está vendo, todos os pontos foram atacados ao mesmo tempo e as obras já sobem á elevada quantia de quatrocentos contos de réis mais ou menos.

"A sala de espera foi ampliada pela suppressão das escadas lateraes que passaram para o interior do salão sem prejuizo da esthetica, e vae ter o piso de marmore, guarnições de espelhos, amplos divans e poltronas. A bilheteria será tambem de marmore e vidros "bisoutés".

"O tecto do salão, as columnas e a moldura dos paineis foram pintados em marfim, com applicações de ouro velho. Os paineis são "grenat" e os tectos das galerias e camarotes, rosa pallido. Isso foi feito para realçar o estylo "Renascença" francez a que obedeceu todo o cinema.

"As cadeiras foram substituidas por poltronas estofadas com encosto de couro, e a distancia entre as filas foi augmentada para 84 centimetros, mais quatro acima das exigencias regulamentares.

"As paredes foram revestidas de "cellotex" para evitar os echos e ruidos exteriores, e os tapetes, assentes sobre espessas camadas de borracha e feltro, serão tambem "grenat".

"A projecção e o som mereceram cuidados especiaes. Novos apparelhos "Western Electric" e lentes "Zeiss Ikon" do ultimo typo darão um som e uma visão absolutamente perfeitos. O palco foi diminuido e rebaixado para proporcionar maior commodidade aos espectadores das primeiras filas.

"O Broadway é muito quente! — diziam. Pois duvido que, para o futuro, alguem sinta calor dentro destas paredes. Veja o tamanho e a potencia destes apparelhos de refrigeração e ar condicionado. São do systema "Koller-Aire" usado no Trivoli, de Nova York, e em milhares e outros cinemas americanos. Produzem um ambiente fresco e agradavel, de ar filtrado, isento de poeiras e germens, e alcançam todos os recantos do salão, até ao extremo superior das galerias."

A' medida que falava o doutor Generoso Ponce nos levava a ver os menores detalhes das obras e verificamos que, embora verdadeiras, as suas palavras estavam aquem da realidade.

O Broadway que dentro de poucos dias abrirá as suas portas para offerecer uma programmação optima, nada tem de commum com o velho cinema de outros tempos. E' uma casa elegante, luxuosa, onde a gente se sente bem, e que será certamente o "rendez-vous" de toda a alta e fina sociedade carioca.

"Chamas do Despeito" — Amanha — no Pathé Palacio

UM SENSACIONAL FILM INEDITO DA COLUMBIA PICTURES!

O espectador cinematographico farta-se de vez em quando desses films em que se explora o thema amoroso, e exige então os grandes films de acção, em que se descrevem as luctas do homem enfrentando a hostilidade da natureza, ou debatendo-se no torvelinho de paixões impetuosas de que se vê cercado.

E' então o prazer dos lindos panoramas da natureza no que ella tem de mais primitivo, e dos grandes dramas jogados á volta de fortes individuos de sangue rubro e de podeorsos musculos, capazes de arcar com ingentes tarefas seja no campo da acção seja na esphera do sentimento.

CHAMAS DO DESPEITO o film inédito da Columbia que o "Pathé Palacio" o cinema popular da Cinelandia exhibirá a partir de 2.ª-feira proxima, é um film que satisfará essa numerosa classe de "fans".

Romance, drama, perigo, ambição são os seus principaes condimentos, o que tudo ainda aliado a interpretação magestosa de alguns bons artistas, Jak Holt, Grance Bradley, Ruth Donnely, Raymond Hatton farão ainda mais com que a todo o momento fique preso o interesse do espectador.

Um film que nos subtrae á rotina das exhibições que são o prato do dia dos cinemas, e que nos desperta o coração em novas e poderosas emoções.

CARTAZ DO DIA

CINELANDIA

PLAZA — "Almas no Mar" (Paramount) com Gary Cooper, Frances Dee e George Raft. — Horario: 2 — 4 — 6 — 8 e 10 horas.

METRO — "Madame Walewka" (Metro) com Charles Boyer e Greta Garbo — Horario: 1|2 — 2 — 4 — 6 — 8 e 10 horas.

PALACIO — "Ali Babá é Boa Bola" (Fox Film) com Eddie Cantor — Horario: 2 — 3.40 — 5.20 — 7.00 — 8.40 e 10.20 horas.

ALHAMBRA — "100 Homens e uma Menina" (Universal) com Deana Durbin e Adolphe Menjou. Horario: 2 — 4 — 6 — 8 e 10 horas.

ODEON — "Revolução de Maio" (Lisboa Film) com Maria Clara. Horario: 2 — 4.30 — 7.00 e 9.30 horas.

IMPERIO — "Nas asas da Fama" (R. K. O.) com Lily Pons. — Horario: 2 — 3.40 — 5.20 — 7.00 — 8.40 e 10.20 horas.

PATHE' PALACIO — "Delirio da Verdade" (Universal) com Tom Brown e Barbara Read. Horario: 2 — 3.40 — 5.20 — 7.00 — 8.40 e 10.20 horas.

BROADWAY — (Fechado para remodelação e installação de ar refrigerado).

REX — "Propheta por Acaso" (Columbia) com Ralph Bellamy. — Horario: 2 — 3.40 — 5.20 — 7.00 — 8.40 e 10.20 horas.

CENTRO

ELDORADO — "Ella e o Principe" e "Quando o Amor Trabalha".

PARISIENSE — "Liga dos Ameaçados" e "A Comedia dos Accusados".

OPERA — "Os Castiçaes do Imperador".

METROPOLE — "Submarino Heroico" e "Audacia de Valente".

PATHE' — "Dois Caipiras Ladinos" e "O Heróe da Fronteira".

POPULAR — "O Dobro ou Nada", "Mysterio da Doca" e "Volantes Rivaes".

FLORIANO — "Charlie Chan na Broadway" e "A Grande Surpresa".

PARIS — "Um dia nas Corridas".

S. JOSE' — "Ahi vem o Amor.

IRIS — "Vamos ao "Prado" e "Bornéo".

IDEAL — "Captiva e Captivante" e "A' Scena o Autor".

MEM DE SA' — "Neta de um ex-bandido" e "O Salto da Morte".

LAPA — "Primavera".

BAIRROS

SÃO LUIZ — "No Theatro da Vida" (R. K. O.) — com Katharine Hepburn, Adolph Menjou e Ginger Rogers.

POLITHEAMA — "Inferno entre as Nuvens" e "Rei Sem Corôa".

GUANABARA — "Musica para Madame".

NACIONAL — "A Pequena Clandestina" e "O Poder de Richelieu".

'PANEMA — "Amor num Bangalow" e "Vamos ao Prado".

PIRAJA' — "Ahi vem o Amor".

VARIETE' — "Saratoga" e "Juramento de Medico".

AMERICANO — "Amor em Budapest", e "Astucia Contra a Força".

ATLANTICO — "Heid".

CENTENARIO — "Esposa, Medico e Enfermeira" e "A Grande Surpresa".

AVENIDA — "Inferno entre as Nuvens".

AMERICA — "Captiva e Captivante".

BRASIL — "Patuscada para Dois" e "Rodeio Infernal".

D. PEDRO — "Fogo de Outonno" e "Mão Vingadora".

BANDEIRA — "Princeza das Selvas".

GUARANY — "Marujo Intrepido" e "Mysterio na Universidade".

APPOLO — "Esposa, Medico e Enfermeira" e "Combatendo Malfeitores".

S. CHRISTOVÃO — "A Severa" e "Aconteceu em Hollywood".

CATUMBY — "A Ultima Conquista" e o "Famoso Gambini".

VELO — "Heidi" e "Emboscada Perigosa".

VILLA ISABEL — "Ella e o Principe".

SMART — "Charlie Chan na Broadway" e "Victimas da Audacia".

TIJUCA — "Neta de um ex-Bandido" e o "Rei do Rio Pecos".

HELIOS — "Heidi" e "Romeu Destemido".

MARACANÃ — "Romance entre Balas".

EDISON — "Romance entre Balas" e "Um Capataz de Mão Cheia".

GRAJAHU' — "Garota de Sorte".

HADDOCK LOBO — "Saratoga" e "Juramento de Medico".

SUBURBIOS

MEYER — "O Grande Motim" e "Ella é Minha".

MASCOTE — "Um dia nas Corridas" e "Mysterio da Doca".

PARA TODOS — "Bombonzinho" e o "Pequeno Inferno".

PALACIO-VICTORIA — "Navio Negreiro" e "Mr. Borralheiro".

BEIJA FLOR — "Desde os Tempos de Eva".

PIEDADE — "Desde os Tempos de Eva" e "Brilhante Azul".

ALPHA — "O Homem de 40 Graos" e "Ilha da Esperança".

MODELO — "Musica para Madame" e "Homem Sem Medo".

MADUREIRA — "Musica Para Madame" e "O Preço do Resgate".

Dr. Newton Motta

(Cirurgião do Hospital São Francisco e da Caixa da City. Ex-Chefe dos Serviços de Gynecologia e Obstetricia da Benefic. Hespanhola)

OPERAÇÕES - DOENÇAS DE SENHORAS — PARTOS —

Consultorio: Rua Ouvidor, 164-1.° sala 4 Terças, quintas e sabbados — 2 1|2 ás 4 — Attende chamados: Tel. 28-6282

CUNHANDY

No tratamento das molestias de senhoras — é definitivo! Em qualquer idade, a mulher que usa CUNHANDY constróe a propria felicidade. A' venda em todas as Pharmacias e Drogarias.

PREÇO DO VIDRO GRANDE 8$000

DR. PEGO DE AMORIM

(Cirurgião do Hospital S. Francisco de Assis)

Cirurgia Gynecologia e Vias Urinarias

AV. RIO BRANCO, 183-5.° andar — Segundas, quartas, sextas, ás 16 1|2 horas